

# කාර්යසාධන වාර්තාව

## 2019



මධ්‍යම පළාත් කෘෂිකර්ම, වාරිමාර්ග, සත්ව නිෂ්පාදන හා සංවර්ධන, ගොවිජන සංවර්ධන, මිරිදිය ධීවර, පරිසර, හින්දු සංස්කෘතික හා වතු යටිතල පහසුකම් කටයුතු අමාත්‍යාංශය

කෘෂිකර්ම, වාරිමාර්ග, සත්ව නිෂ්පාදන හා සංවර්ධන, ගොවිජන  
සංවර්ධන, මිරිදිය ධීවර, පරිසර, හින්දු සංස්කෘතික හා වතු යටිතල  
පහසුකම් කටයුතු අමාත්‍යාංශය

මධ්‍යම පළාත



අංක 1060, ගැටමේ

පේරාදෙණිය

## පටුන

		පිටු අංකය
<b>01</b>	<b>මධ්‍යම පළාත් කෘෂිකර්ම අමාත්‍යාංශය</b>	
1.1	අමාත්‍යාංශයේ අරමුණු හා කාර්යයන්	01
1.2	හැඳින්වීම	01-03
1.3	සංවිධාන සටහන	04
1.4	2019 වර්ෂයේ ප්‍රාග්ධන ආයෝජන වැඩසටහන - ප්‍රතිපාදන වෙන්වීම්	05
1.4.1	අමාත්‍යාංශයට අයත් සියළුම විෂයන් යටතේ 2019 වර්ෂයට වෙන් වූ ප්‍රතිපාදන වෙන්වීම්	05-06
1.4.2	2019 වර්ෂයට වෙන් වූ ප්‍රතිපාදන අනුව ප්‍රගති සාරාංශය	07
1.5	අමාත්‍යාංශයට අයත් දෙපාර්තමේන්තු හා අංශ	08
<b>02</b>	<b>මධ්‍යම පළාත් කෘෂිකර්ම දෙපාර්තමේන්තුව</b>	
2.1	ආයතනයේ ප්‍රධාන අරමුණු හා කාර්යයන්	09
2.2	ආයතනය පිළිබඳ කෙටි හැඳින්වීම	10
2.3	සංවිධාන සටහන	11
2.4	2019 වර්ෂයේ කෘෂිකර්ම දෙපාර්තමේන්තුවේ ප්‍රාග්ධන ආයෝජනය හා ප්‍රගතිය පළාත් නිශ්චිත සංවර්ධන ප්‍රදාන, 2019 වර්ෂයේ විශදම් සාරාංශය (ව්‍යාපෘති අනුව)	12
2.5	පළාත් නිශ්චිත සංවර්ධන ප්‍රදාන යටතේ 2019 වර්ෂයේ සැලසුම්කරන ලද හා ඉටුකරන ලද කාර්යයන්	13
2.6	බීජ නිෂ්පාදනය	14
2.6.1	බීජ නිෂ්පාදනය	14-17
2.6.2	ගොයම් පැළ සිටුවීම සඳහා නව තාක්ෂණය හඳුන්වා දීම	18
2.6.3	වන සත්ව හානි පාලනය	18
2.6.4	අතිරේක බෝගවල නිෂ්පාදනය වැඩි කිරීම	19
2.6.5	ගෙවතු වගා සංවර්ධනය	20-21
2.6.6	පාංශු පරික්ෂණ කට්ටල ලබා දීම හා IPNS හා පස් සාම්පල් පරීක්ෂා කිරීමේ වැඩසටහන	22
2.6.7	හෙළ බොජුන්හල් වැඩිදියුණු කිරීම	22
2.6.8	GAP සහතිකය සහිත පළතුරු හා එළවළු නිෂ්පාදනය හා අලෙවි සැල් අති කිරීම	22
2.6.9	කෘෂිකර්ම පුද්ගල	23
2.6.10	කෘෂි ළිං ඉදිකිරීම	23
2.6.11	කෘෂි ව්‍යාපාර සංවර්ධනය	23
2.6.12	ව්‍යාපෘති වැඩසටහන් ක්‍රියාත්මක කිරීම.	23-2425
2.6.13	ගොවි පුහුණුව	25
2.6.14	නිලධාරී පුහුණු	25
2.6.15	ක්ෂේත්‍ර සහයක කෘෂිකර්ම පුහුණු පාඨමාලාව (NVQ 4)	26
2.6.16	ගොවිපල් සංවර්ධනය කිරීමේ ව්‍යාපෘතිය	26
2.6.17	භාරිස්පත්තුව සහකාර කෘෂිකර්ම අධ්‍යක්ෂ කාර්යාලය ඉදිකිරීම	26
2.6.18	කාර්යාල සඳහා කාර්යාලීය උපකරණ ලබා දීම	26
2.6.19	පාලන වාර්තාව සකස් කිරීම	26
2.7	වෙනත් ව්‍යාපෘති පිළිබඳ විස්තර -2019	27
2.7.1	සේනා දළඹු හානි මර්දනය	27
2.7.2	කෘෂි රෝපණ අත්තිකාරම් ගිණුම	27
2.7.3	ගල්පාලම අත්තිකාරම් ගිණුම	28
2.7.4	මහවැලි ගංගා දෝණි ව්‍යාපෘතිය	28-29
2.7.5	පාංශු සංරක්ෂණ වැඩසටහන	29
2.7.6	ලොකු ඒෂණු වගාව ප්‍රවර්ධනය කිරීමේ වැඩසටහන	29
2.7.7	ජාතික ආහාර නිෂ්පාදන වැඩසටහන	30
<b>03</b>	<b>මධ්‍යම පළාත් සත්ව නිෂ්පාදන හා සංවර්ධන දෙපාර්තමේන්තුව</b>	
3.1	දෙපාර්තමේන්තුවේ ප්‍රධාන අරමුණු	31
3.2	ව්‍යාපෘතීන්ට අදාළ කාර්ය භාරය	32
3.3	ආයතනය පිළිබඳ කෙටි හැඳින්වීම	32
3.4	සංවිධාන සටහන	33
3.4.1	2019 වර්ෂයේ මධ්‍යම පළාත් සත්ව නිෂ්පාදන දෙපාර්තමේන්තුවේ ප්‍රාග්ධන ආයෝජනය හා ප්‍රගතිය	34
3.4.2	වෙන් කරන ලද ප්‍රතිපාදන යටතේ 2019 වර්ෂය තුළ ක්‍රියාත්මක කළ ව්‍යාපෘති හා විශදම් කල මුදල (සාරාංශය)	34

3.5	පළාත් නිශ්චිත සංවර්ධන ප්‍රදාන, ව්‍යාපෘති අනුව 2019 වර්ෂයේ විශදුම් සාරාංශය	35-37
3.6	උපමාන පාදක සංවර්ධන ප්‍රදාන	37
3.7	ග්‍රාමීය ආර්ථිකය පිළිබඳ අමාත්‍යාංශ ප්‍රතිපාදන	38
3.8	ජාතික ආහාර නිෂ්පාදන වැඩසටහන	38
3.9	වෙනත් වැඩසටහන් ක්‍රියාත්මක කිරීම	39-40
3.10	පළාතේ සත්ව නිෂ්පාදනවල වාර්ෂික ප්‍රගතිය සහ අපේක්ෂිත ඉලක්ක	41
<b>04.</b>	<b>මධ්‍යම පළාත් වාර්ෂික දෙසැම්බර් මේන්තුව</b>	
4.1	අරමුණු හා කාර්යයන්	42
4.2	හැඳින්වීම	43
4.3	සංවිධාන සටහන	44
4.4	2019 වර්ෂයේ ක්‍රියාත්මක කරන ලද ව්‍යාපෘති	45
4.5	2019 වර්ෂයේ ප්‍රාග්ධන ආයෝජන වැඩසටහන	46
4.5.1	පළාත් නිශ්චිත සංවර්ධන ප්‍රදාන - වාර්ෂික පද්ධති සංවර්ධනය	45-51
4.5.2	පළාත් නිශ්චිත සංවර්ධන ප්‍රදාන - ධාරිතා සංවර්ධනය	51
4.6	සිවිල් ඉංජිනේරුමය උපදේශක සේවාවල ලබාදුන් ව්‍යාපෘති	52
4.6.1	වතු මාර්ග සංවර්ධන වැඩසටහන	52
4.6.1	කෘෂි මාර්ග සංවර්ධන වැඩසටහන	52
4.6.1	වතුයටිතල පහසුකම් සංවර්ධන අංශය යටතේ යටිතල පහසුකම් සංවර්ධනය	53
4.7	කෘෂිකර්ම නවීකරණ ව්‍යාපෘතිය	53
4.8	ගම්පෙරලිය වේගවත් ග්‍රාමීය සංවර්ධන වැඩසටහන	53
4.9	ග්‍රාමීය යටිතල පහසුකම් සංවර්ධනය කිරීමේ වැඩසට	53
4.10	ජාතික ආහාර නිෂ්පාදන වැඩසටහන	53
4.11	ගොඩනැගිලි ඉදිකිරීම	53
<b>05.</b>	<b>මධ්‍යම පළාත් මිරිදිය ධීවර අංශය</b>	
5.1	අංශයේ අරමුණු හා කාර්යයන්	54
5.2	හැඳින්වීම	55
5.3	2019 වර්ෂය සඳහා වෙන් කරන ලද ප්‍රතිපාදන	55
5.4	2019 වර්ෂයේ මිරිදිය ධීවර කර්මාන්තයේ සංවර්ධනය සඳහා මධ්‍යම පළාත් කෘෂිකර්ම	55
5.5	අමාත්‍යාංශයේ මිරිදිය ධීවර අංශයේ දායකත්වය	55
5.5.1	ජලාශ තුල මත්ස්‍ය අඟිල්ලන් හා ඉස්සන් තැන්පත් කිරීම - 2019	56
5.5.2	මධ්‍යම පළාත් ධීවර සමුපකාර සමිති සඳහා ද්‍රව්‍යාධාර ලබාදීම - 2019	56-58
5.6	විසිතුරු මත්ස්‍ය හා ජලජ පැලෑටි වගා සංවර්ධන වැඩසටහන	58-59
<b>06.</b>	<b>මධ්‍යම පළාත් පරිසර අංශය</b>	
6.1	අරමුණු හා කාර්යයන්	61
6.2	2019 වර්ෂය සඳහා වෙන් කරන ලද ප්‍රතිපාදන	62
6.3	2019 වර්ෂයේ දී වෙන්වූ ප්‍රතිපාදන හා විශදුම	62
6.3.1	"පරිසරය පුප්‍රතිසංස්කරණය" වැඩසටහන	62
6.3.2	"පරිසරය සිසු සවිසයි වැඩසටහන"	63
6.3.3	.ලෝක පරිසර දින වැඩසටහන	64
6.3.4	මධ්‍යම පළාතේ වන ගහණය වැඩ කිරීමේ වැඩසටහන	65
6.3.5	කසල කළමනාකරණ වැඩසටහන	66
<b>07.</b>	<b>මධ්‍යම පළාත් නිවැරදි සංස්කෘතික අංශය</b>	
7.1	ප්‍රධාන අරමුණු	67
7.2	2019 වර්ෂය සඳහා වෙන් කරන ලද ප්‍රතිපාදන	68
7.2.1	පළාත් නිශ්චිත සංවර්ධන ප්‍රදාන වැඩසටහන යටතේ ක්‍රියාත්මක කරන ලද ව්‍යාපෘතිවල ප්‍රගතිය	68
7.2.1.1	තෝරාගත් නිවැරදි කෝවිල් ප්‍රතිසංස්කරණය කිරීම	68
7.2.2	උපමාන පාදක සංවර්ධන ප්‍රදාන වැඩසටහන යටතේ ක්‍රියාත්මක කරන ලද ව්‍යාපෘතිවල ප්‍රගතිය	68
7.2.2.1	නිවැරදි දහම් පාසල් හා කෝවිල්වලට භෞතික පහසුකම් සැපයීම	69
7.2.2.2	තෝරාගත් නිවැරදි කෝවිල් ප්‍රතිසංස්කරණය කිරීම	69-70
7.2.2.3	නිවැරදි දහම් පාසල් ගුරුවරුන්ගේ ඉගැන්වීම් කුලලතාවය වර්ධනය කිරීම සඳහා සම්මන්ත්‍රණ පැවැත්වීම	71

<b>08</b>	<b>මධ්‍යම පළාත් වතු යටිතල පහසුකම් අංශය</b>	
8.1	ප්‍රධාන අරමුණු	72
8.2	ප්‍රධාන කාර්යයන්	72
8.3	වතු යටිතල පහසුකම් සංවර්ධන වැඩසටහන - 2019	73
8.4	ක්‍රියාත්මක කරන ලද ව්‍යාපෘති දිස්ත්‍රික් මට්ටමෙන්	73
8.4.1	උපමාන පාදක සංවර්ධන ප්‍රදාන - 2019	73
8.4.2	පළාත් නිශ්චිත සංවර්ධන ප්‍රදාන - 2019	74
8.4.3	අවිච්ඡේද ව්‍යාපෘති - 2018 (අතැති බිල්පත් පියවීම - 2018)	75-76
8.5	කෘෂි මාර්ග සංවර්ධන වැඩසටහන - 2019	77
8.5.1	උපමාන පාදක සංවර්ධන ප්‍රදාන	77
8.5.2	පළාත් නිශ්චිත සංවර්ධන ප්‍රදාන	77
8.6	ක්‍රියාත්මක කරන ලද ව්‍යාපෘති	78
8.7	අවිච්ඡේද ව්‍යාපෘති (අතැතිව නිබද්ධ බිල්පත්) - 2019	79-80
<b>09</b>	<b>කෘෂිකර්ම හවිකරණ ව්‍යාපෘතිය</b>	<b>81-82</b>
<b>10</b>	<b>පරිපාලන කටයුතු</b>	<b>83-89</b>

දැක්ම

නිරසාර කෘෂිකාර්මික සංර්ධනය තුළින් ශක්තිමත් ආර්ථිකයක් සහිත නිරෝගිමත් ජනතාවක් වෙසෙන සෞභාග්‍යමත් මැදුරටක්

මෙහෙවර

මනා සම්පත් කළමනාකරණයක් තුළින් මධ්‍යම පළාත තුළ කෘෂිකර්ම, සුළු වාරිමාර්ග, සත්ව නිෂ්පාදන, මිරිදිය ධීවර, පරිසර කටයුතු, හින්දු සංස්කෘතික කටයුතු හා වතු යටිතල පහසුකම් සංවර්ධන යන ක්ෂේත්‍රවල නිරසාර සංවර්ධනය උදෙසා ප්‍රතිපත්ති හා සැලසුම් සකස් කර ක්‍රියාත්මක කිරීම, සම්බන්ධීකරණය හා මෙහෙයවීම තුළින් කෘෂිකර්ම නිෂ්පාදනවල අගය ගුණාත්මකව හා ප්‍රමාණාත්මකව වර්ධනය කිරීමෙන් ව්‍යවසායකත්ව කෘෂිකර්මාන්තයක් සකස් කිරීම, පෝෂණ උග්‍රණතා තුරන් කිරීම, වතු හා ග්‍රාමීය ජනතාවගේ ජීවන තත්වය උසස් කිරීම, හින්දු ජනතාවගේ සංස්කෘතිමය අභිවෘද්ධිය සැලසීම, නව්‍ය හා වාණිජමය නැඹුරුතාවයකින් යුතු තාක්ෂණික දැනුම හා ශිල්ප ක්‍රම උපයෝගි කර ගනිමින් ප්‍රශස්තව සම්පත් උපයෝජනය තුළින් විෂයානුබද්ධ ක්ෂේත්‍රයන්හි ඵලදායිතාවය නංවාලීම

1.1 අමාත්‍යාංශයේ අරමුණු හා කාර්යයන් :-

1. ආහාර බෝග නිෂ්පාදනය වැඩි කිරීම, ආහාර නිෂ්පාදන ජාතික වැඩසටහන ක්‍රියාත්මක කිරීම මගින් ගොවි ජනතාවගේ ජීවන මට්ටම ඉහල නැංවීම.
2. වස විසෙන් තොර දේශීය ආහාර නිෂ්පාදනය හා පරිභෝජනය ප්‍රවලිත කිරීම සහ ගෙවතු වගාව ප්‍රවර්ධනය.
3. කාබනික පොහොර නිෂ්පාදනය හා භාවිතය ප්‍රවලිත කිරීම.
4. ලොකු එළඹු බීජ, බීජ අර්තාපල් හා බීජ බෝංචි ඇතු දේශීය බීජ නිෂ්පාදනය ඉහල නැංවීම.
5. කෘෂි මාර්ග සංවර්ධනය
6. කෘෂිකාර්මික කටයුතු සඳහා අවශ්‍ය වාරි පහසුකම් වැඩි දියුණු කිරීම.
7. පළාතේ කිරි නිෂ්පාදනය ඉහල නැංවීම තුළින් ජාතික කිරි නිෂ්පාදනයට ලබාදෙන දායකත්වය වැඩි කිරීම
8. පළාතට අවශ්‍ය ගුණාත්මක තත්වයේ සතුන් බිහි කර ගැනීම හා ඔවුන්ගේ නිෂ්පාදන කාර්යක්ෂමතාවය වර්ධනය කරමින් පශු සම්පත් ක්ෂේත්‍රය බල ගැන්වීම
9. මිරිදිය මත්ස්‍ය නිෂ්පාදනය ඉහල නැංවීම හා පරිභෝජනය ජනප්‍රිය කිරීම තුළින් පළාතේ ජනතාවගේ ප්‍රෝටීන් අවශ්‍යතාවය සපුරාලීමට දායක වීම.
10. විසිතුරු මත්ස්‍ය වගා ක්ෂේත්‍රය තුළින් ස්වයං රැකියා අවස්ථා බිහි කිරීම.
11. පළාතේ පරිසර පද්ධතිය ආරක්ෂා කිරීම සඳහා ප්‍රජාව දැනුවත් කිරීම
12. පළාතේ වන ගහනය ආරක්ෂා කිරීම, වැඩි කිරීම, ඒ තුළින් ජල පෝෂක ප්‍රදේශ හා ජල මූලාශ්‍ර සංරක්ෂණය කිරීම
13. පළාතේ කසළ කළමනාකරණය සඳහා දායකත්වය ලබා දීම
14. වතු යටිතල පහසුකම් සංවර්ධනය තුළින් වතු ප්‍රජාවගේ ජීවන මට්ටම වර්ධනය කිරීම
15. මධ්‍යම පළාතේ හින්දු ආගමික ජනතාවගේ සාහිත්‍ය, කලා, ආගමික සහ සමාජ සුභසාධන අංශයන්හි ප්‍රබෝධයක් ඇති කිරීම තුළින් හින්දු සංස්කෘතික කටයුතු වල අභිවෘද්ධියක් ඇති කිරීම.

1.2 . හැඳින්වීම

මධ්‍යම පළාත් සභාවේ කෘෂිකර්ම, වාරිමාර්ග, සත්ව නිෂ්පාදන හා සංවර්ධන, ගොවිජන සංවර්ධන මර්දිය ධීවර, පරිසර, හින්දු සංස්කෘතික හා වතු යටිතල පහසුකම් පිළිබඳ අමාත්‍යාංශයේ දැක්ම හා මෙහෙවර සාක්ෂාත් කරගැනීම සඳහා 2019 වර්ෂයේ වැඩසටහන් හා ව්‍යාපෘති ගණනාවක්ම ක්‍රියාත්මක කරනු ලැබේ. මෙහිදී ජාතික මට්ටමේ අරමුණු හා එකාබද්ධව පළාත් මට්ටමේ අරමුණු සාක්ෂාත් කර ගැනීම සඳහා කෘෂිකර්ම, සත්ව නිෂ්පාදන හා සංවර්ධන හා සුළු වාරිමාර්ග යන පළාත් දෙපාර්තමේන්තු තුන හා මර්දිය ධීවර, පරිසර, වතු යටිතල පහසුකම් සංවර්ධන හා හින්දු සංස්කෘතික සංවර්ධන යන අංශ හතර මගින් මෙම වැඩසටහන් හා ව්‍යාපෘති සකස් කර ක්‍රියාත්මක කරනු ලැබේ.

වර්ෂය මුලදී මෙම අමාත්‍යාංශය විෂය පථය යටතේ ද්‍රව්‍යි අධ්‍යාපන අංශය අන්තර්ගත වී තිබුණා බැවින් ඒ ද්‍රව්‍යි අධ්‍යාපන අංශයට අදාළ ව්‍යාපෘති ක්‍රියාත්මක කල අතර ගරු ආණ්ඩුකාරතුමාගේ අංක සහ දිනැති ගැසට් පත්‍රය මගින් එම විෂය පථය මධ්‍යම පළාත් ප්‍රධාන අමාත්‍යාංශය වෙත යොමු කරන ලදී. ඒ අනුව 2019 වර්ෂයට අදාළ ව්‍යාපෘති ප්‍රධාන අමාත්‍යාංශය යටතේ ක්‍රියාත්මක කරන ලදී.

ආහාර සුරක්ෂිතතාවයෙන් යුත් සෞභාග්‍යමත් මැදුරටක් බිහි කිරීමේ අභිලාෂයෙන් තිරසාර කෘෂිකාර්මික ක්‍රම මගින් පළාතේ ආහාර නිෂ්පාදනය ප්‍රමාණාත්මකව හා ගුණාත්මකව වැඩිකිරීමත් ගොවි ජනතාවගේ ජීවන තත්වය ඉහළ නැංවීම උදෙසා සහ ජාතික ආර්ථිකයට මධ්‍යම පළාතෙන් ලබා දිය හැකි දායකත්වය ඉහළ නැංවීම උදෙසාත් පහත දැක්වෙන පරිදි පළාත් කෘෂිකාර්මික සංවර්ධන වැඩසටහන් ක්‍රියාත්මක කිරීම මෙම අමාත්‍යාංශය යටතේ ඇති පළාත් කෘෂිකර්ම දෙපාර්තමේන්තුව මගින් ක්‍රියාත්මක කරනු ලැබේ.

- පළාතට පැවරී තිබෙන බීජ නිෂ්පාදන වැඩසටහන් සඳහා වැඩි ආයෝජනයක් කරනු සිදු කිරීම.
- කෘෂි ව්‍යවසායකත්ව වැඩසටහන් ක්‍රියාත්මක කිරීම,
- වගා කටයුතු දිරිමත් කිරීම සඳහා 50% පදනම යටතේ ප්‍රදානයන් ලබා දීම.
- අතිරේක බෝග වගාවට ප්‍රමුඛත්වයක් ලබා දීම.
- ගොවි ප්‍රජාවගේ හා වතු ප්‍රජාවගේ කෘෂි දැනුම වැඩි කිරීම,
- තාක්ෂණය හා තාක්ෂණික උපකරණ ගොවීන් වෙත ලබා දීම
- නිලධාරීන් අවශ්‍ය නව දැනුම හා පුහුණුව ලබා දීම.
- පළාත් කෘෂිකර්ම කාර්යාලවල පහසුකම් සංවර්ධනය කිරීම

මධ්‍යම පළාත් සත්ව නිෂ්පාදන හා සංවර්ධන දෙපාර්තමේන්තුව මගින් කිරි, මස්, බිත්තර හා කිරි ආශ්‍රිත නිෂ්පාදන වලින් ස්වයංපෝෂිත කිරීමත් ජනතාවගේ පෝෂණ තත්වය වැඩි දියුණු කිරීමත් එම ක්ෂේත්‍රයේ රැකියා උත්පාදනය වැඩි කිරීමත් අරමුණු කර ගනිමින් මැදුරට පශු නවෝදය තුළින් සුවිශේෂී මෙහෙවරක් සිදුකරනු ලබයි.

කිරි, බිත්තර හා මස් යන ආහාර වර්ග තුනෙහි නිෂ්පාදනය සැලකීමේදී විශේෂයෙන් කිරි නිෂ්පාදනය සැලකීමේදී ජාතික නිෂ්පාදනයෙන් 30% ට වැඩි ප්‍රමාණයකට දායකත්වය ලබා දෙන්නේ දේශයේ කිරි උල්පත ලෙස හඳුන්වන මධ්‍යම පළාතයි. ඒ සඳහා මධ්‍යම පළාත් සත්ව නිෂ්පාදන හා සංවර්ධන දෙපාර්තමේන්තුව යටතේ පහත සඳහන් වැඩසටහන් ක්‍රියාත්මක කරනු ලැබේ.

- පශු සම්පත් ක්ෂේත්‍රයේ නිෂ්පාදනය සහ නිෂ්පාදන ඵලදායිතාව වර්ධනය
- වෙළඳපල, අගය එකතු කල හා පශු සම්පත් ක්ෂේත්‍රය ආශ්‍රිත ආදායම් උත්පාදන කටයුතු
- පශු මහජන සෞඛ්‍ය කටයුතු
- ධාරිතා සංවර්ධනය

මධ්‍යම පළාත් වාරිමාර්ග දෙපාර්තමේන්තුව යටතේ

- වාරිමාර්ග පද්ධති නඩත්තු කිරීම
- වැඩි ගොවිබිම් ප්‍රමාණයක් වගා කිරීම සඳහා වගාබිම් වෙත නිකුත් කරනු ලබන වාරි ජලය මනාව කළමනාකරණය කිරීම
- නව වාරි තාක්ෂණික ක්‍රම හඳුන්වාදීම

තුළින් තිරසාර වාරි ජල සැපයුමක් ලබා දීමේ අපේක්ෂාවෙන් පළාත් සුළු වාරිමාර්ග ව්‍යාපෘති ක්‍රියාත්මක කරනු ලැබේ.



මෙම අමාත්‍යාංශය යටතේ පවතින මිරිදිය ධීවර අංශය මගින් පළාතේ මිරිදිය ධීවර නිෂ්පාදනය ඉහල නැංවීම අරමුණු කර ගනිමින් වැඩසටහන් ක්‍රියාත්මක කරනු ලබයි. මේ සඳහා මධ්‍යම පළාතේ මිරිදිය ධීවර කර්මාන්තය තුළින් ලබාදෙන දායකත්වය වැඩිකිරීම සඳහා මධ්‍යම පළාතේ කුඩා ,මධ්‍ය පරිමාණ හා විශාල පරිමාණ ජලාශ ආශ්‍රිත මිරිදිය මත්ස්‍ය හා මිරිදිය ඉස්සන් ගහණය වර්ධනය කිරීමේ වැඩසටහන ක්‍රියාත්මක කෙරේ.

මෙම අංශය මගින්

- සමපත් ප්‍රශස්ත ලෙස කළමනාකරණය කරමින් මිරිදිය මත්ස්‍ය හා ඉස්සන් නිෂ්පාදනය ඉහළ නැංවීම
- පළාත තුළ සත්ව ප්‍රෝටීන බහුල කිරීම තුළින් ජනතාවගේ ප්‍රෝටීන උග්‍රතාවය අවම කිරීම.
- සාධාරණ මිලට මත්ස්‍ය නිෂ්පාදන පාරිභෝගිකයන්ට ලබා ගැනීමට අවශ්‍ය පහසුකම් සැලසීම.
- පළාතේ ගොවි ජනතාවට අමතර ආදායම් උත්පාදන අවස්ථා ඇති කිරීම.
- මත්ස්‍ය අස්වැන්න හෙළා ගැනීමට අවශ්‍ය ඔරු, කොල්ලෑ හා දැල් ධීවර කාර්මිකයින්ට ලබාදීම තුළින් ඔවුන් සවිබල ගැන්වීම.
- ජලාශවල මිරිදිය ධීවර මත්ස්‍ය වගාව සිදු කිරීමට අත්‍යවශ්‍ය ප්‍රතිසංස්කරණ කටයුතු සිදුකිරීම.
- ධීවර ප්‍රජාවගේ සමාජීය හා ආර්ථික සංවර්ධනය ඇති කිරීම
- විසිතුරු මත්ස්‍ය වගාව ප්‍රවර්ධනය

මව්බිමේ සුවිශේෂී පාරිසරික කලාපයක් වන මධ්‍යම පළාතේ පරිසරය ජෛව විවිධත්වයෙන් යුත් පාරිසරික සංවේදී කලාපයකි. මෙහි පරිසරයට සිදු වන බලපෑම්වලින් පීඩාවට පත් වන්නේ සමස්ත ශ්‍රී ලංකාවාසී ජනතාවමයි. මෙහිසා මධ්‍යම පළාතේ පරිසරය ආරක්ෂා කිරීම හා සංරක්ෂණය කිරීම තුළින් ,සමස්ත පරිසර පද්ධතියේම සමතුලිතබව හා පාරිසරික තිරසාරත්වය ආරක්ෂා කිරීමට හැකියාව ලැබෙයි. ඒ සඳහා පහත සඳහන් ප්‍රධාන වැඩසටහන් යටතේ වාර්ෂිකව ව්‍යාපෘති ක්‍රියාත්මක කරනු ලැබේ.

- “පරිසරය පුප්තියයි” වැඩසටහන
- “පරිසරයයි සිසුසවියයි” වැඩසටහන
- ලෝක පරිසර දින වැඩසටහන
- මධ්‍යම පළාතේ වන ගහණය වැඩි කිරීමේ වැඩසටහන

මධ්‍යම පළාතේ වතු යටිතල පහසුකම් අංශය මගින්,

- මධ්‍යම පළාතේ වතු ප්‍රජාව සඳහා යටිතල පහසුකම් සපුරාලීම
- ඔවුන්ගේ ජීවන මට්ටම උසස් කිරීම.
- දෛනික කටයුතු පහසු කිරීම හා ග්‍රාමීය ප්‍රජාව අතර සමාජ සබඳතා වැඩිදියුණු කිරීම

එසේම මෙම අංශය මගින් කෘෂි මාර්ග සංවර්ධන වැඩසටහන ක්‍රියාත්මක කරනු ලබන අතර මෙමගින්

- කෘෂි ප්‍රජාව සඳහා සුදුසු කෘෂි මාර්ග පද්ධතියක් සකස් කරලීම තුළින් ගොවි ජනතාවගේ නිෂ්පාදන පිරිවැය අවම කිරීමට දායක වීම
- පාරිභෝගිකයින්ට ඉතා හොඳ නිෂ්පාදන අවම මිලකට ලබා ගැනීමට හැකි වටපිටාවක් ඇති කිරීම  
මධ්‍යම පළාත තුළ වෙසෙන හින්දු භක්තිකයින්ගේ සංස්කෘතික, සමාජීය හා ආගමික ප්‍රවර්ධනය වෙනුවෙන් වැඩසටහන් හා ව්‍යාපෘති ක්‍රියාත්මක කිරීමේ වගකීම දරන්නේ හින්දු සංස්කෘතික අංශය මගිනි. විශේෂයෙන්ම හින්දු බැතිමතුන් බහුල ප්‍රදේශයක් වන මධ්‍යම පළාත තුළ ඔවුන් හට වන්දනා කිරීම, ඔවුන්ගේ ඇදහීම් හා සාම්ප්‍රදායික පුද පූජා පැවැත්වීමට අවශ්‍ය පහසුකම් සැලසීම කරනු ලැබේ. ඒ අනුව පහත සඳහන් ක්ෂේත්‍රයන් ඔස්සේ වැඩසටහන් දියත් කරනු ලැබේ.
- හින්දු කෝවිල ආකර්ශණීය ලෙස පවත්වාගෙන යාමට අවශ්‍ය පරිදි කෝවිල ප්‍රතිසංස්කරණය කිරීම. කෝවිල් සඳහා අවශ්‍ය භෞතික පහසුකම් වැඩි දියුණු කිරීම සිදුකෙරේ.
- මධ්‍යම පළාත තුළ සිටින හින්දු ජනතාවගේ ආකල්ප සංවර්ධනය සඳහා හින්දු පාසල් දරුවන්, හින්දු දහම් පාසල් ගුරුවරුන් හා වැඩිහිටියන් සඳහා පුහුණු වැඩසටහන් පැවැත්වීම
- පාරම්පරික හින්දු සංස්කෘතික කලාව සුරක්ෂිත කිරීම සඳහා මධ්‍යම පළාතේ තුළ සිටින ද්‍රවිඩ මාධ්‍යයේ සාහිත්‍යකරුවන් සහ කලාකරුවන් දිරිමත් කිරීමේ වැඩසටහන් පැවැත්වීම

1.3 සංවිධාන සටහන

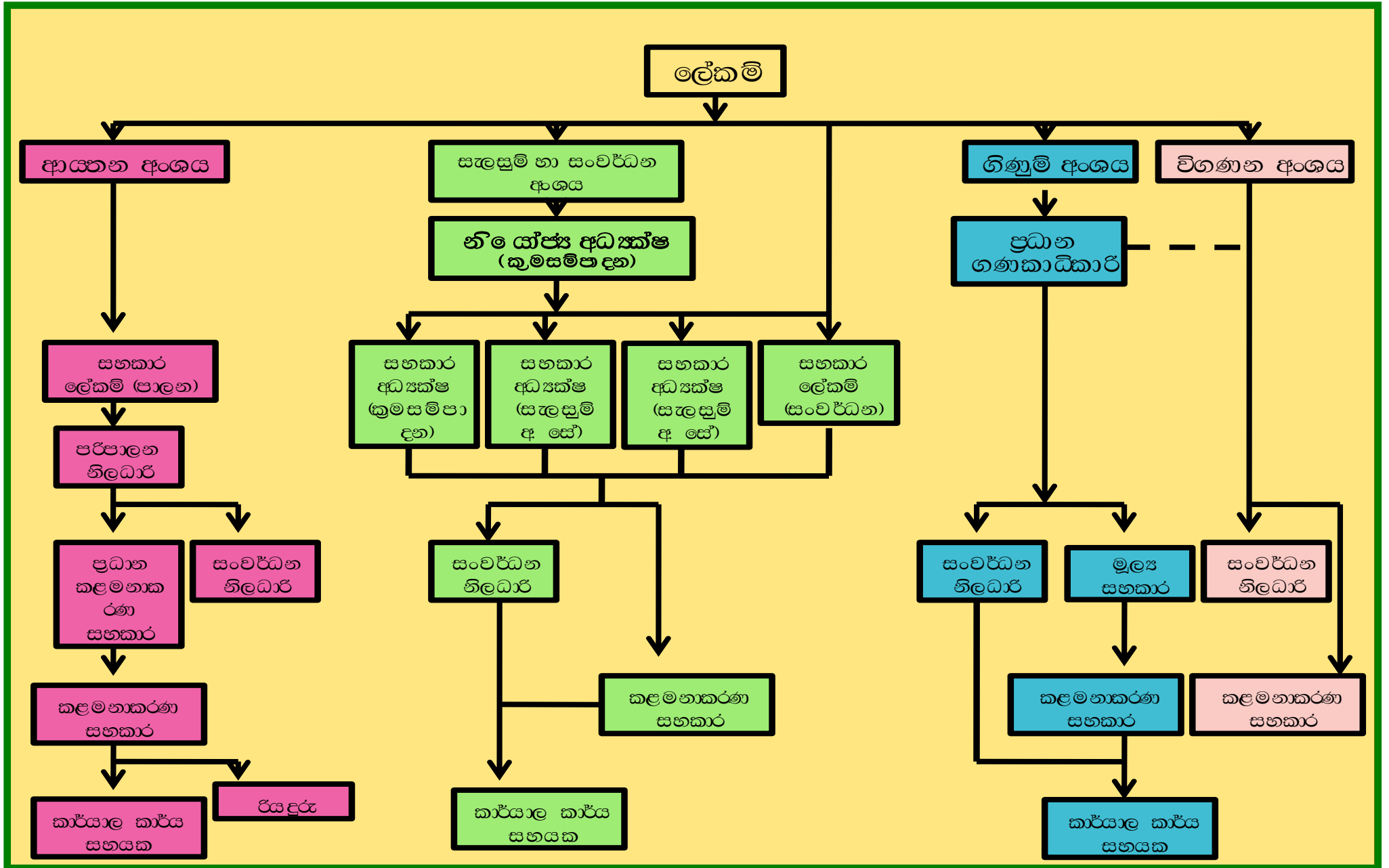

1.4. 2019 වර්ෂයේ ප්‍රාග්ධන ආයෝජන වැඩසටහන - ප්‍රතිපාදන වෙන්වීම් (රු.මි)

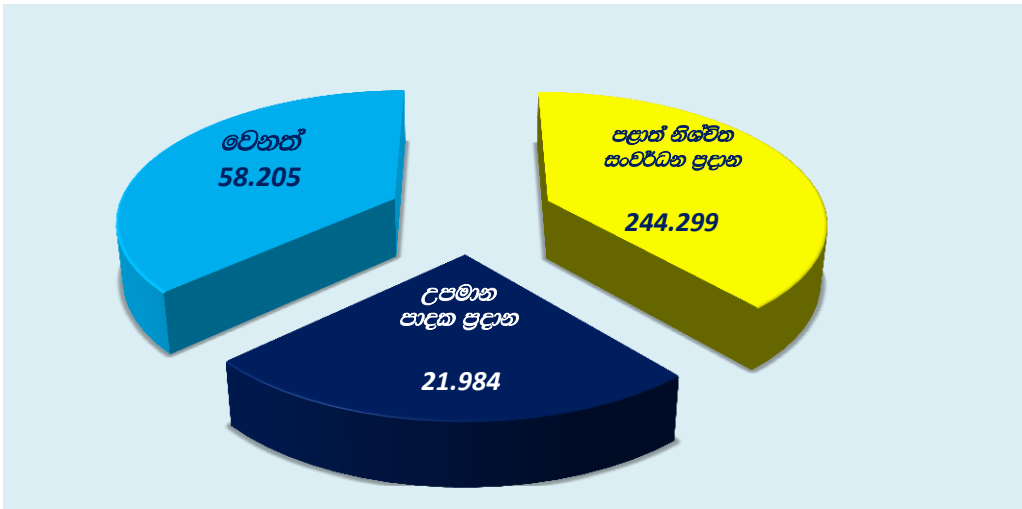

1.4.1 මධ්‍යම පළාත් කෘෂිකර්ම අමාත්‍යාංශයට අයත් සියළුම විෂයන් යටතේ 2019 වර්ෂය සඳහා ප්‍රතිපාදන වෙන්වීම්

පළාත් නිශ්චිත සංවර්ධන ප්‍රදාන ප්‍රතිපාදන වෙන්වීම් (රු.මි)

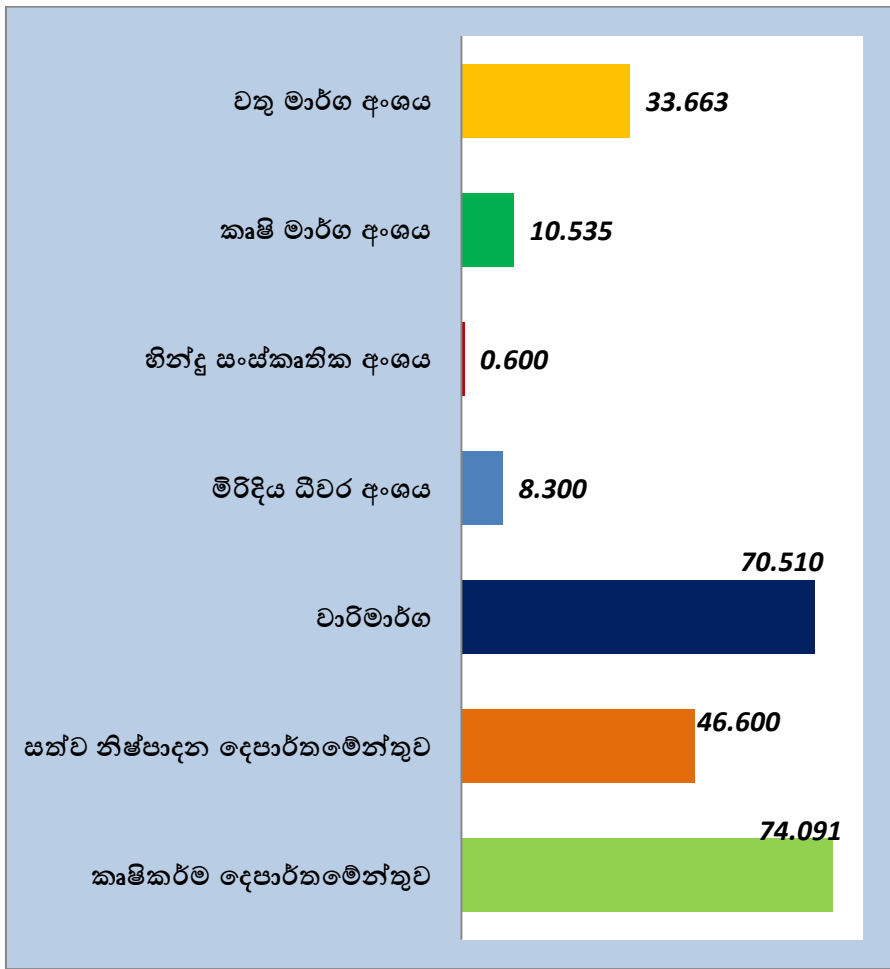

උපමාන පාදක ප්‍රතිපාදන ප්‍රදාන වෙන්වීම (රු.මි)

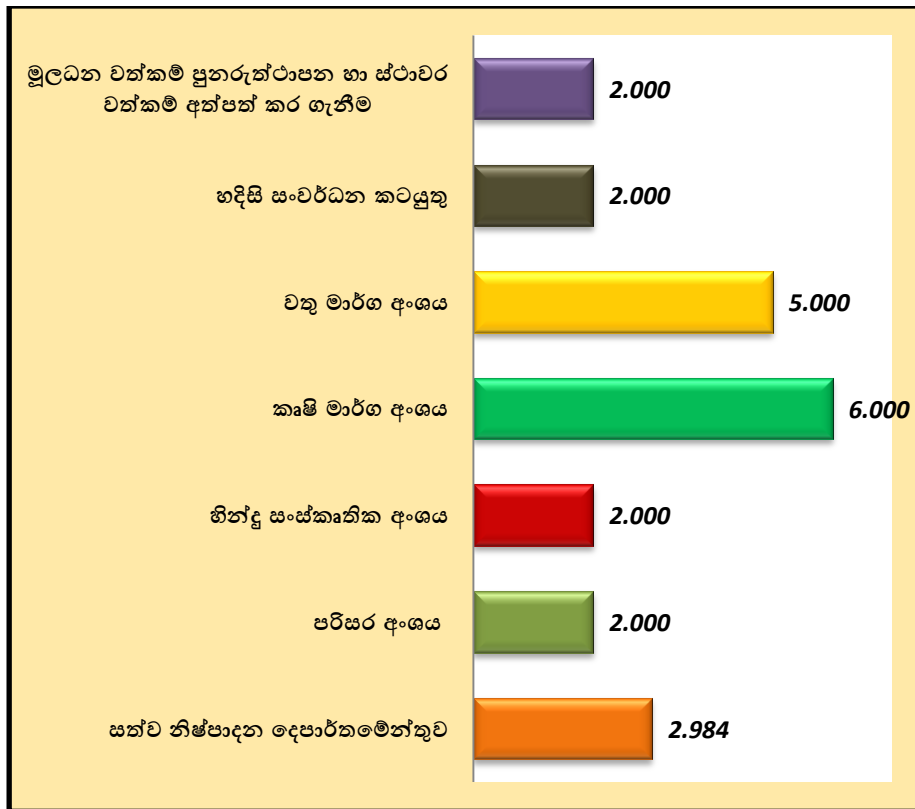

වෙනත් ප්‍රතිපාදන ප්‍රදාන වෙන්වීම (රු.මි)

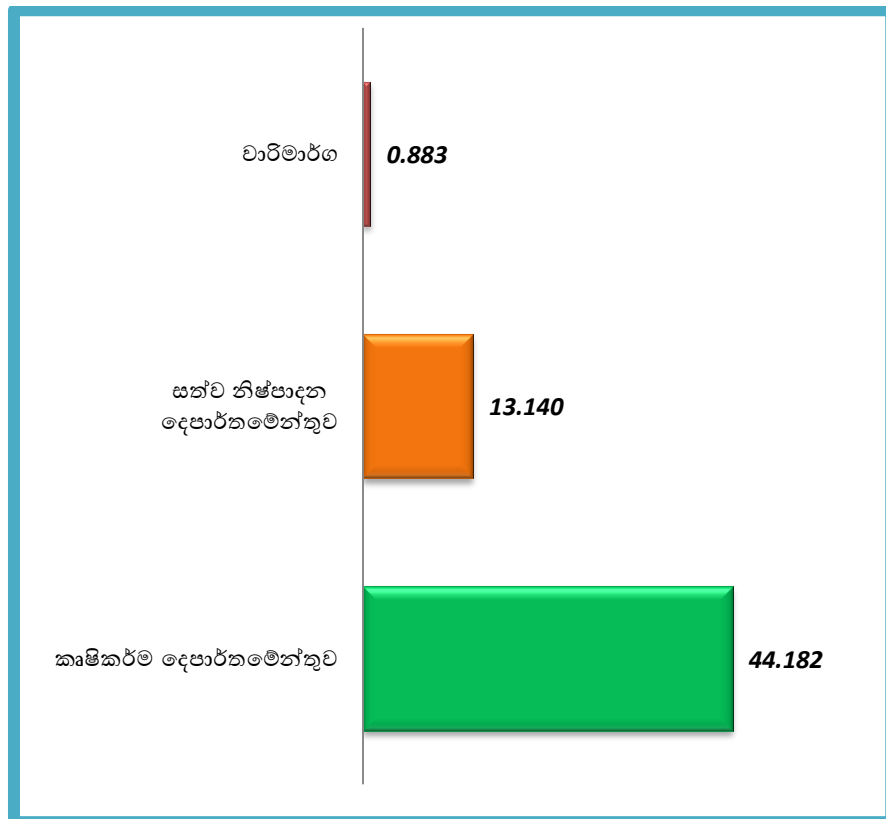

- ❖ 2019 වර්ෂය ආරම්භයේදී ඉහත සඳහන් ආකාරයෙන් අමාත්‍යාංශයේ සියළු විෂයන් සඳහා ප්‍රතිපාදන වෙන් වුවත් රාජ්‍ය වියදම් කළමනාකරණය වෙනුවෙන් 2019.06.17 දිනැති අයවැය චක්‍රලේඛ 04/2019 මගින් වෙන් වූ ප්‍රතිපාදනයෙන් 15% සහ 2019.09.24 දිනැති 05/2019 මගින් වෙන් වූ ප්‍රතිපාදනයෙන් තවත් 10% මුදල් ඉතිරි කරන ලෙස දන්වන ලදී

ඒ වන විට එක් එක් විෂයන් අනුව ක්‍රියාත්මක කර තිබූ ව්‍යාපෘති සහ ක්‍රියාත්මක කල යුතු ව්‍යාපෘති පිළිබඳ සලකා පහත පරිදි මුදල් ඉතිරි කිරීමක් සිදුකල අතර ඉන් පසුව වියදම් දැරීමට වෙන් වූ ප්‍රතිපාදනය අනුව සමස්ත ප්‍රගති සාරාංශය 1.4.2 යටතේ දැක්වේ.

**1.4.2 2019 වර්ෂයට වෙන් වූ ප්‍රතිපාදන අනුව සමස්ත ප්‍රගති සාරාංශය**

ප්‍රාග්ධන ආයෝජන වැඩසටහන - 2019								
අංකය	දෙපාර්තමේන්තුව/අංශය	වෙන්කල ප්‍රතිපාදන (රු.මි)			15% සහ 10% වශයෙන් ප්‍රතිපාදන අනුරා තැබීමෙන් පසු වියදම් කල හැකි ප්‍රමාණය	මුළු ව්‍යාපෘති ගණන	භෞතික ප්‍රගතිය	මූල්‍ය ප්‍රගතිය
		පළාත් නිශ්චිත සං. ප්‍රදාන	උපමාන පාදක	එකතුව (රු.මි)			අවසන් කල ව්‍යාපෘති	
1	කෘෂිකර්ම දෙපාර්තමේන්තුව	74.091	-	74.091	49.89	31	31	49,670,640.46
2	සත්ව නිෂ්පාදන දෙපාර්තමේන්තුව	46.600	2.984	49.584	41.043	22	22	41,042,540.94
3	සුළු වාරිමාර්ග දෙපාර්තමේන්තුව	70.510	-	70.510	56.124	49	49	56,123,983.65
4	මිරිදිය ධීවර අංශය	8.300	-	8.300	6.232	5	5	6,218,426.60
5	පරිසර අංශය	-	2.000	2.000	1.634	5	5	1,634,089.88
6	නින්දු සංස්කෘතික අංශය	0.600	2.000	2.600	2.210	4	4	2,182,095.20
7	කෘෂි මාර්ග අංශය	10.535	6.000	16.535	13.41	12	12	13,407,275.88
8	චතු ශච්චල පහසුකම් අංශය	33.663	5.000	38.663	31.135	23	22	29,422,064.49
9	හඳිසි සංවර්ධන කටයුතු	-	2.000	2.000	1.514	1	1	1,492,697.14
10	මූලධන වත්කම් පුනර්ත්ථාපනය	-	1.000	1.000	0.750	1	1	750,000.00
11	ස්ථාවර වත්කම් අත්පත් කර ගැනීම	-	1.000	1.000	0.750	1	1	750,000.00
<b>එකතුව</b>		<b>224.299</b>	<b>21.984</b>	<b>266.283</b>	<b>204.689</b>	<b>154</b>	<b>153</b>	<b>202,693,814.24</b>

1.5 අමාත්‍යාංශයට අයත් දෙපාර්තමේන්තු හා අංශ

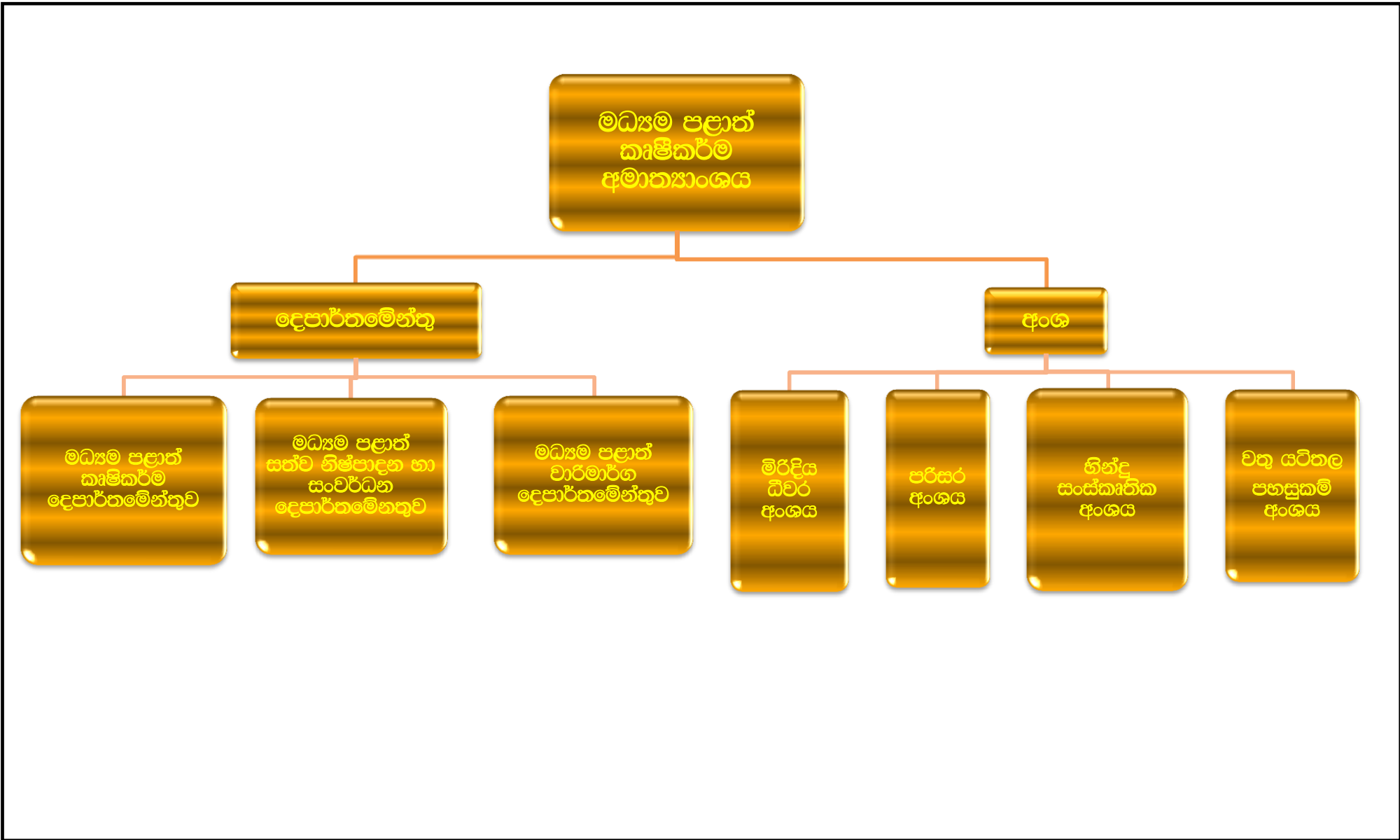

# මධ්‍යම පළාත් කෘෂිකර්ම දෙපාර්තමේන්තුව



## දර්ශනය

ආහාර සුරක්ෂිතතාවයෙන් යුත් සෞභාග්‍යමත් මැදුරටක්

## මෙහෙවර

නිරසාර කෘෂිකර්ම ක්‍රම මගින් පළාතේ ආහාර

නිෂ්පාදනය ප්‍රමාණාත්මකව හා ගුණාත්මකව වැඩි කිරීම හා ඒ තුළින් ගොවි ජනතාවගේ

ආදායම් තත්වය ඉහළ නැංවීම

### 2.1 ආයතනයේ ප්‍රධාන අරමුණු හා කාර්යයන්

- I. කෘෂිකර්ම ව්‍යාප්තිය හා පුහුණු කටයුතු
- II. ඩීප් හා රෝපණ ද්‍රව්‍ය නිෂ්පාදනය හා අලෙවිය
- III. බෝග නිෂ්පාදනය වැඩි කිරීමට උචිත තාක්ෂණය ලබාදීම
- IV. කෘෂි ව්‍යවසායකයන් දිරි ගැන්වීම
- V. කෘෂිකර්ම ක්ෂේත්‍රයට අදාළ පරීක්ෂණ පැවැත්වීම
- VI. ස්වාභාවික සම්පත් කළමනාකරණය
- VII. කාබනික පොහොර නිෂ්පාදනය හා භාවිතය දිරිගැන්වීම හා පරිසර හිතකාමී කෘෂිකාර්මික වැඩසටහන් ක්‍රියාත්මක කිරීම
- VIII. ගොවීන්, ගෙවිලියන් හා තරුණ තරුණියන් සවිබල ගැන්වීම
- IX. වගා නොකරන ඉඩම් වගා කිරීමට ගොවීන් පෙළඹවීම
- X. ඵලදායීතාවය නැංවීම සඳහා කටයුතු කිරීම හා රාජ්‍ය ප්‍රතිපත්ති ක්‍රියාත්මක කිරීම



2.2 ආයතනය පිළිබඳ කෙටි හැඳින්වීම

දශක ගණනාවක් පුරා රටතුළ උද්ගතව පැවති ජන වාර්ගික අර්බුදයට පිළියමක් වශයෙන් 1978 ආණ්ඩුක්‍රම ව්‍යවස්ථාවට 13 වන සංශෝධනය එක් කිරීම හරහා එතෙක් මධ්‍යම රජය කේන්ද්‍ර කොටගෙන පැවති අධිකාරී බලය රටතුළ විමධ්‍යගත කෙරුණි. එම විමධ්‍යගත කරන ලද බලය ක්‍රියාත්මක කිරීම සඳහා ඇතිකරන ලද ආයතනික ව්‍යුහය වර්තමානයේ පළාත් සභාව නමින් හඳුන්වයි. ඒ අනුව ලංකාව පළාත් නවයකට වෙන්කර පළාත් සභා නවයක් ස්ථාපිත කෙරුණි. ඉන් එකක් වනුයේ මධ්‍යම පළාත් සභාවයි. 13 වන ආණ්ඩුක්‍රම ව්‍යවස්ථා සංශෝධනයට අනුව සෑම පළාත් සභාවකටම ප්‍රධාන අමාත්‍යාංශය ඇතුළුව අමාත්‍යාංශ පහක් බව සඳහන් කර ඇත. ඒ අනුව ස්ථාපිත කරන ලද මධ්‍යම පළාත් කෘෂිකර්ම අමාත්‍යාංශය යටතට මධ්‍යම පළාත් කෘෂිකර්ම දෙපාර්තමේන්තුව ගැනේ.

ශ්‍රී ලංකා ආණ්ඩුක්‍රම ව්‍යවස්ථාවේ 13 වන සංශෝධනයේ නව වන උපලේඛණයේ පළමු ලැයිස්තුවේ සඳහන් වන පරිදි මධ්‍යම පළාතේ ගොවි ජනතාවගේ අභිවෘද්ධිය උදෙසා කෘෂිකාර්මික හා ඒ ආශ්‍රිත නිෂ්පාදන ගතා සිටුවීම සඳහා මධ්‍යම පළාත් කෘෂිකර්ම දෙපාර්තමේන්තුව පිහිටුවා තිබේ. ඒ අනුව මධ්‍යම පළාත් සභා බල ප්‍රදේශය තුළ කෘෂිකාර්මික සංවර්ධනය පිළිබඳ සැලසුම් සකස් කිරීම හා එම සැලසුම් ක්‍රියාවට නැංවීම, කෘෂිකාර්මික කටයුතුවල නිරතවී සිටින ජනතාවගේ සංවිධාන පිහිටුවීම හා එම සංවිධානවල බලතල තීරණය කිරීම, ඊට සම්බන්ධ අනුගාමී කරැණු සඳහා විධිවිධාන සකස් කිරීම වෙනුවෙන් මධ්‍යම පළාත් සභාව මගින් සම්මත කරන ලද 1990 අංක 11 දරණ ප්‍රඥප්තියෙන් මධ්‍යම පළාත් කෘෂිකර්ම දෙපාර්තමේන්තුවට බලය පවරා ඇත. එමගින් කෘෂිකර්ම දෙපාර්තමේන්තුවේ කාර්ය භාරය ද විස්තර කර ඇත. 13 වන ආණ්ඩුක්‍රම ව්‍යවස්ථා සංශෝධනයට අනුව පළාත් සභා ලැයිස්තුවේ පහත සඳහන් පරිදි කෘෂිකර්ම ක්ෂේත්‍රයේ බලය මධ්‍යගත කර ඇත.

- කෘෂිකර්මය, කෘෂිකර්ම ව්‍යාප්ති සේවාව, කෘෂිකර්ම ප්‍රවර්ධනය, කෘෂිකර්ම අධ්‍යාපනය හා කෘෂිකාර්මික සේවා
- සුළු වාරිමාර්ග පුනරුත්ථාපනය හා නඩත්තු කටයුතු
- ජාතික මට්ටමේ පර්යේෂණ ආයතන ලෙස නිර්දේශිත ආයතනවලට නොගැනෙන පර්යේෂණ කටයුතු ඉටු කිරීම.

සමගාමී ලැයිස්තුව

- කෘෂිකර්මාන්තය පාදක කරගත් කර්මාන්ත ඇති කිරීම, ගොවිපලවල් ඇති කිරීම හා පෞද්ගලික පැළ නව්‍යන් ඇති කිරීම.
- පාංශු සංරක්ෂණය
- ශාක පළිබෝධ පාලනය

පළාත් සභා ස්ථාපිත කිරීමට ප්‍රථම පේරාදෙණිය කෘෂිකර්ම දෙපාර්තමේන්තුවේ ව්‍යාප්ති හා පුහුණු යටතේ දිස්ත්‍රික්භාර සහකාර කෘෂිකර්ම අධ්‍යක්ෂ මගින් කෘෂිකර්ම උපදේශ කොට්ඨාශ පිහිටුවා කෘෂිකර්ම ව්‍යාප්ති නිලධාරීන්ගේ සහය ලබා ගනිමින් කෘෂි ව්‍යාප්ති කටයුතු පවත්වාගෙන යන ලදී. වර්තමානය වනවිට මධ්‍යම පළාතට අයත් දිස්ත්‍රික්ක තුන සඳහා නියෝජ්‍ය කෘෂිකර්ම අධ්‍යක්ෂ කාර්යාල පිහිටුවා එහි ආයතන ප්‍රධානියා ලෙස නියෝජ්‍ය කෘෂිකර්ම අධ්‍යක්ෂවරයෙක් පත්කර ඇත. පිළිවෙලින් මහනුවර දිස්ත්‍රික්කය සඳහා සහකාර කෘෂිකර්ම අධ්‍යක්ෂ කාර්යාල 04 ක් නුවරඑළිය දිස්ත්‍රික්ක සඳහා සහකාර කෘෂිකර්ම අධ්‍යක්ෂ කාර්යාල 04 ක් හා මාතලේ සහකාර කෘෂිකර්ම අධ්‍යක්ෂ කාර්යාල 03 බැගින් සහකාර කෘෂිකර්ම අධ්‍යක්ෂ කාර්යාල 11 ක් පිහිටුවා ඇත. එම සහකාර කෘෂිකර්ම අධ්‍යක්ෂ කාර්යාල සඳහා පත්කළ සහකාර කෘෂිකර්ම අධ්‍යක්ෂවරුන්ගේ සෘජු අධීක්ෂණය යටතේ කෘෂිකර්ම උපදේශක කාර්යාල 90 ක් මගින් පළාතේ ගොවිජනතාව වෙත සේවය සපයනු ලැබේ.

එමෙන්ම දෙපාර්තමේන්තුව සතුව ගොවිපලවල් 4 ක් ක්‍රියාත්මක වන අතර එයින් විශාලම ගොවිපල නුවරඑළිය ගල්පාලම ගොවිපල වේ. උඩරට එළවළු හා බීජ අර්ථනාපල් නිෂ්පාදනය ගොවිපල තුළ සිදුකරයි. ගොවිපලෙහි වාර්ෂික ආදායම රුපියල් මිලියන 10 ක් වේ. මීට අමතරව පලලේකැලේ ජනසවිගම පිහිටි ගොවිපල පටක රෝපණාගාරයක් ද සහිත ගොවිපලකි. මෙහි පටක රෝපිත පලතුරු පැල හා මල් පැල නිෂ්පාදනය කරනු ලැබේ. නවයාලතැන්න හා නාලන්ද ගොවිපල දෙපාර්තමේන්තුව සතු සාර්ථක ගොවිපලවල් වේ.

පල්ලේකැලේ ගොවිපල හැරුණු විට සෙසු ගොවිපලවල් පුහුණු මධ්‍යස්ථාන ලෙසද ක්‍රියාත්මක වන අතර නෘතීය හා වෘත්තීය පුහුණු කොමිෂන් සභාව හඳුන්වා දී ඇති කෘෂිකර්ම පුහුණු වැඩසටහන තුලින් වාර්ෂිකව NVQ Leval 4 සහතික පත්‍රලාභීන් 90ක් පමණ බිහිකරයි. මොවුන් කෘෂිකාර්මික ක්ෂේත්‍රයේ ස්වයං රැකියා හා රාජ්‍ය හා පෞද්ගලික අංශවල සේවය සඳහා ක්ෂේත්‍ර සහයකරුන් ලෙස යොදවනු ලැබේ .

ලංකාවට අවශ්‍ය පාරිභෝගික ලොකු ඒෂණ හා ලොකුඒෂණ බීජ අවශ්‍යතාවයෙන් 40% ප්‍රමාණයක් මෙම දෙපාර්තමේන්තුව මගින් නිෂ්පාදනය කරන අතර බීජ බෝංචි නිෂ්පාදනයෙන් ප්‍රමුඛයා බවට පත්වීමටද මධ්‍යම පළාත් කෘෂිකර්ම දෙපාර්තමේන්තුවට හැකි වී ඇත. එමෙන්ම දේශීය බීජ අර්ථනාපල් නිෂ්පාදනයෙහිලා හා පාරිභෝගික අර්ථනාපල් නිෂ්පාදනයේ ප්‍රමුඛස්ථානය තහවුරු කර ගැනීමට හැකිවීම දෙපාර්තමේන්තුව අත්පත් කර ගත් ජයග්‍රහණයන්වේ.

2.3 සංවිධාන සටහන

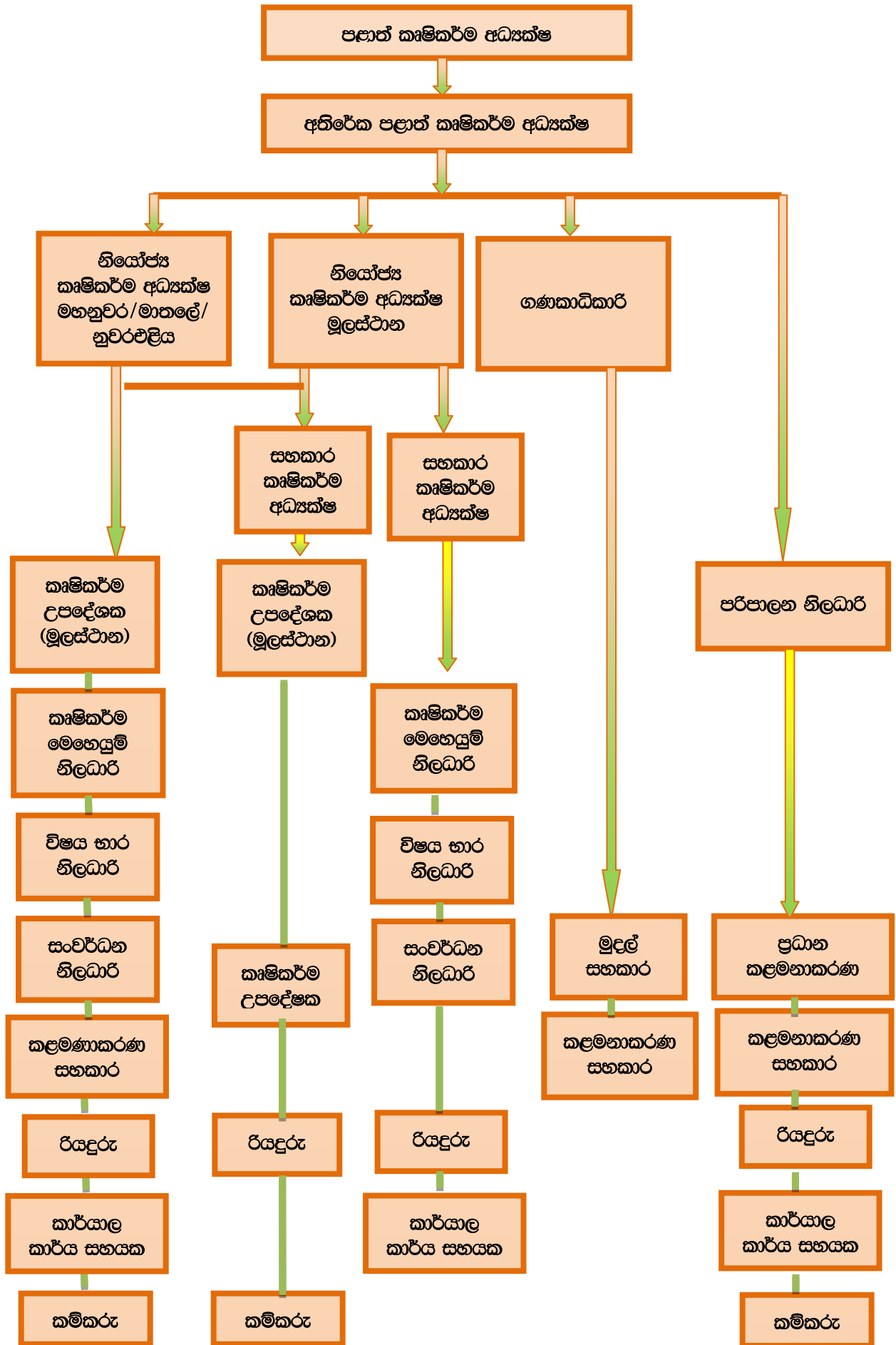

2.4 2019 වර්ෂයේ කෘෂිකර්ම දෙපාර්තමේන්තුවේ ප්‍රාග්ධන ආයෝජනය හා ප්‍රගතිය

අනු අං.	වැඩසටහන	මූල්‍ය ප්‍රගතිය			භෞතික ප්‍රගතිය		
		වෙන් කළ මුදල (රු.මි.)	වියදම (රු.මි.)	ප්‍රගතිය %	මුළු ව්‍යාපෘති ගණන	අවසන් ව්‍යාපෘති ගණන	ප්‍රගතිය
1	පළාත් නිශ්චිත සංවර්ධන ප්‍රදාන	49.897	49.670	100	31	31	100
2	සේනා දළඹු මර්ධන වැඩසටහන	1.0	0.92	100	02	02	100
3	කෘෂි රෝපණ අත්තිකාරම් ගිණුම	0.815	0.814	99.96	01	01	100
4	ගල්පාලම අත්තිකාරම් ගිණුම	4.505	4.505	100	01	01	100
5	මහවැලි ගංගා ද්‍රෝණි ව්‍යාපෘතිය	18.31	18.31	100	12	12	100
6	ලොකුළුණු වගාව ප්‍රවර්ධනය කිරීමේ වැඩසටහන (REDA)	0.9	0.9	100	01	01	100
7	පාංශු සංරක්ෂණ වැඩසටහන	0.8	0.8	100	01	01	100
8	ජාතික ආහාර නිෂ්පාදන වැඩසටහන	11.585	11.585	100	05	05	100
9	පලතුරු ගම්මාන වැඩසටහන	0.275	0.263	100	01	01	100

2019 වර්ෂයේ මුදල් වෙන් වීම හා වියදම (රු.මි)

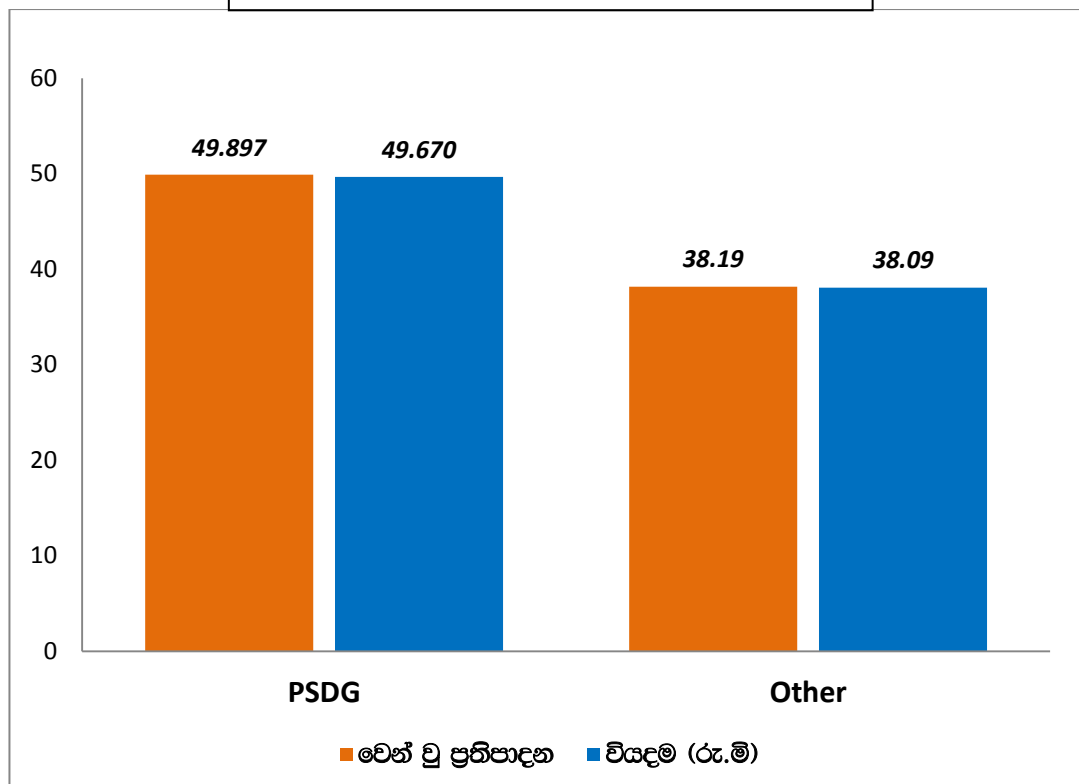

2.5 පළාත් නිශ්චිත සංවර්ධන ප්‍රදාන, 2019 වර්ෂයේ වියදම් සාරාංශය (ව්‍යාපෘති අනුව)

අනු අංකය	වැඩසටහන/ව්‍යාපෘතිය	වෙන් වූ ප්‍රතිපාදන (රු.මි)	වියදම (රු.මි)	මූල්‍ය ප්‍රගතිය	හොඳි ක ප්‍රගතිය
1	බිත්තර වි නිෂ්පාදන වැඩ සටහන	2,194	2,194	100	100
2	බීජ අර්තාපල් නිෂ්පාදනය	1,665	1,665	100	100
3	බෝංචි බීජ නිෂ්පාදනය	0.05	0.05	100	100
4	කුරක්කන් බීජ නිෂ්පාදනය	0.02	0.02	100	100
5	මුං බීජ නිෂ්පාදනය	0.1	0.1	100	100
6	රට කපු බීජ නිෂ්පාදනය	0.15	0.15	100	100
7	ගොයම් පැළ සිටුවීම සඳහා නව තාක්ෂණය හඳුන්වා දීම	0.811	0.811	100	100
8	වන සත්ව හානි පාලනය	1,437	1,437	100	100
9	අමු මිරිස් නිෂ්පාදන වැඩසටහන	0.297	0.297	100	100
10	පලතුරු ගම්මාන වැඩසටහන	1,411	1,411	100	100
11	කොළ එළවළු ව්‍යාප්තිය හා දේශීය අලු වර්ග ප්‍රවර්ධන වැඩසටහන	0.505	0.504	100	100
12	බඩ ඉරිඟු වගාවෙන් අත් හැරුණ ඉඩම් වල තල හා උසු වගාවට යොමු කිරීමේ වැඩසටහන	0.05	0.05	100	100
13	බඩ ඉරිඟු වගාවෙන් අත් හැරුණ ඉඩම් වල රට කපු වගාවට යොමු කිරීමේ වැඩසටහන	0.225	0.225	100	100
14	ගෙවතු වගා සංවර්ධන වැඩසටහන	3.56	3.341	100	100
15	පස් පරීක්ෂා කිරීමේ වැඩසටහන	1,644	1,644	100	100
16	IPNS හා පස් සාම්පල් පරීක්ෂා කිරීමේ වැඩසටහන	0.568	0.568	100	100
17	හෙළ බොජුන්හල් වැඩි දියුණු කිරීමේ වැඩසටහන	3.35	3.35	100	100
18	දේශීය ආහාර ප්‍රවර්ධන අලෙවි සැල් අති කිරීමේ වැඩසටහන	0.5	0.5	100	100
19	GAP සහතිකය සහිත පලතුරු හා එළවළු නිෂ්පාදනය කිරීමේ වැඩසටහන	0.3	0.3	100	100
20	කෘෂි පුද්ගල වැඩසටහන	0.3	0.3	100	100
21	කෘෂි ළිං ඉදිකිරීමේ වැඩසටහන	2.6	2.6	100	100
22	කෘෂි ව්‍යාපාර සංවර්ධනය	0.802	0.802	100	100
23.i	කෘෂිකර්ම ව්‍යාප්ති හා සංවාද වැඩසටහන	0.089	0.089	100	100
23.ii	බෝග සායනය වැඩසටහන වැඩසටහන	0.025	0.025	100	100
23.iii	ආදර්ශ හා අත්හදා බැලීම්	0.242	0.242	100	100
24	ගොවි පුහුණු වැඩසටහන	0.525	0.525	100	100
25	නිලධාරී පුහුණු වැඩසටහන	0.499	0.499	100	100
26	කෘෂිකර්ම ක්ෂේත්‍ර සහයක පුහුණු පාඨමාලාව - NVQ 4	4.625	4.625	100	100
27.i	නවයාලතැන්න ගොවිපල හා පුහුණු මධ්‍යස්ථානය සංවර්ධනය	0.375	0.375	100	100
27.ii	පල්ලේකැලේ ගොවිපල හා පටක රෝපණාගාර සංවර්ධනය	0.7	0.69	100	100
27.iii	ගල්පාලම ගොවිපල හා පුහුණු මධ්‍යස්ථානය සංවර්ධනය	0.5	0.5	100	100
27.iv	නාලන්ද ගොවිපල හා පුහුණු මධ්‍යස්ථානය සංවර්ධනය	0.8	0.8	100	100
28	හාට්ස්පත්තුව සහකාර කෘෂිකර්ම අධ්‍යක්ෂ කාර්යාලය ඉදිකිරීම	5.6	5.6	100	100
29	පාලන වාර්තාව සකස් කිරීම	0.1	0.099	100	100
30	කාර්යාල සඳහා කාර්යාලීය උපකරණ ලබා දීම	1.5	1.5	100	100
31	ගොවි සවිස සගරාව සකස් කිරීම	0.05	0.05	100	100
	<b>එකතුව</b>	<b>38.18</b>	<b>37.95</b>	<b>99.3</b>	<b>100</b>
32	අවිච්ඡේද (2018 වර්ෂයේ අතැති බිල්පත් පියවීම)	11.716	11.716		
	<b>මුළු එකතුව</b>	<b>49.897</b>	<b>49.670</b>	<b>99.5</b>	<b>100</b>

**2.6 පළාත් නිශ්චිත සංවර්ධන ප්‍රදාන යටතේ 2019 වර්ෂයේ සැලසුම්කරන ලද හා ඉටුකරන ලද කාර්යයන්**

**2.6.1 බීජ නිෂ්පාදනය**

කෘෂිකාර්මික ඉඩම්වල නිෂ්පාදනය හා ඵලදායිතාවය ඉහළ නැංවීම තුළින් ආහාර සුරක්ෂිතතාවය සහතික කිරීම අරමුණු කර ගනිමින් නව ප්‍රභේද හඳුන්වා දීම ගුණාත්මක බීජ නිෂ්පාදනය කිරීම හා ඒවා ගොවීන් වෙත ලබා දීම මෙහිදී සිදු කෙරේ. රටේ ජනතාවට පරිභෝජනය සඳහා අවශ්‍ය ආහාර රට තුළම නිෂ්පාදන කිරීමත් ඒ තුළින් ගොවි ජනතාවගේ ආර්ථිකය ශක්තිමත් කිරීමත් සඳහා මධ්‍යම පළාතේ දායකත්වය ලබා දීමට පළාත් කෘෂිකර්ම දෙපාර්තමේන්තුව මගින් 2019 වර්ෂයේ බීජ නිෂ්පාදන ව්‍යාපෘතිය ක්‍රියාත්මක කරන ලදී.

මෙම ව්‍යාපෘතිය යටතේ බිත්තර වී, ලොකු එෂු බීජ, බීජ අර්තාපල්, බීජ බෝංචි, රටකපු බීජ ,මුං බීජ . හා කුරක්කන් බීජ නිෂ්පාදන වැඩසටහන් ක්‍රියාත්මක විය.

**2.6.1.1 බිත්තර වී නිෂ්පාදනය**

**වියදම් කල මුදල - 2,194,000.00**

අරමුණු	ඉලක්කය	භෞතික ප්‍රගතිය
1 ගුණාත්මක බිත්තර වී සුලභ කිරීම	බිත්තර වී ඇසුරුම් මළු 14408 ක් ගොවීන් අතර නොමිලේ බෙදා දීම	බිත්තර වී ඇසුරුම් මළු 14408 ක් ගොවීන් අතර නොමිලේ බෙදා දී ඇත
2 වී වගාවේ අස්වැන්න වැඩි කිරීම හා ජාතික නිෂ්පාදනයට දක්වන මධ්‍යම පළාත් දායකත්වය වැඩි කිරීම	බිත්තර වී බීජ කිලෝ 2 පැකට් 1151 ක් ගොවීන් අතර නොමිලේ බෙදාදීම.	බිත්තර වී බීජ කිලෝ 2 පැකට් 1182 ක් ගොවීන් 21 අතර නොමිලේ බෙදාදී ඇත.
3 නව ප්‍රභේද ගොවීන් අතර ප්‍රචලිත කිරීම	50 % දායකත්වය යටතේ බිත්තර වී බුසල් 420 ක් ගොවීන් අතර බෙදාදීම	50 % දායකත්වය යටතේ බිත්තර වී බුසල් 425 ක් ගොවීන් අතර බෙදාදී ඇත
4 ඒකක බිම් ප්‍රමාණයකින් ලැබෙන සාමාන්‍ය අස්වැන්න වැඩි කිරීම	ගොවිපල් සඳහා නාමපුවරු ගොවීන් අතර නොමිලේ බෙදාදීම	ගොවිපල් සඳහා නාමපුවරු 169 ගොවීන් අතර නොමිලේ බෙදාදී ඇත
5 ගොවි ප්‍රජාවගේ ජීවන තත්වය ඉහළ නැංවීම	50 % දායකත්වය යටතේ ටාපොලින් ගොවීන් අතර බෙදාදීම	50 % දායකත්වය යටතේ ටාපොලින් 28 ගොවීන් අතර බෙදාදීම
6 ස්වයං බිත්තර වී නිෂ්පාදනය	50 % දායකත්වය යටතේ මාතලේ දිස්ත්‍රික්කයේ ගොවීන් සඳහා බිත්තර වී පිරිසිදු කරන යන්ත්‍ර 02 ක් හා බිත්තර වී මළු මහන යන්ත්‍ර 6ක් ගොවීන් වෙත ලබා දීම	50 % දායකත්වය යටතේ මාතලේ දිස්ත්‍රික්කයේ ගොවීන් සඳහා බිත්තර වී පිරිසිදු කරන යන්ත්‍ර 02 ක් හා බිත්තර වී මළු මහන යන්ත්‍ර 6ක් ගොවීන් වෙත ලබාදී ඇත
ස්වයං බීජ නිෂ්පාදනයට ගොවියා යොමු කරමින්, නව ප්‍රභේද ප්‍රචලිත කරමින්, ගුණාත්මක බීජ නිෂ්පාදනය කරමින්, වී වගාවේ සාමාන්‍ය අස්වැන්න වැඩි කර, ගොවියාගේ ජීවන මට්ටම වැඩිකිරීම අරමුණ වේ.		වාර්ෂික බිත්තර වී නිෂ්පාදනය බුසල් 19125 ක් එහි වටිනාකම රු ම 33.4

**වාර්ෂික බිත්තර වී නිෂ්පාදනය**

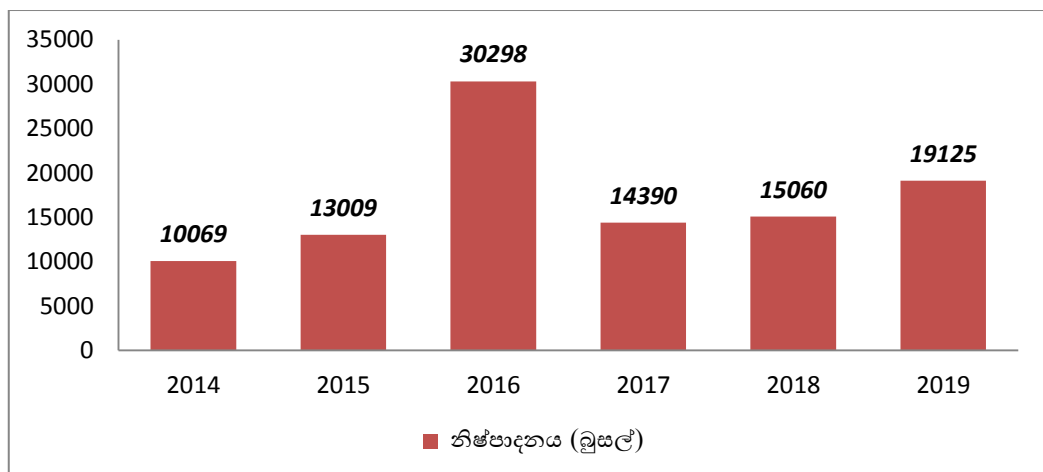

**2.6.1.2 බීජ අර්තාපල් නිෂ්පාදනය**

**වියදම් කල මුදල - 1,665,000.00**

ශ්‍රී ලංකාවේ අර්තාපල් බීජ අවශ්‍යතාවය 1/3 ක් නුවරඑළිය දිස්ත්‍රික්කයේ නිෂ්පාදනය වේ. මෙම අවශ්‍යතාවය රජයේ බීජ ගොවිපල, පෞද්ගලික අංශයේ බීජ ගොවිපල මෙන්ම ගොවීන්ගේ ස්වයං බීජ නිෂ්පාදනය මගින් හා ආනයනය මගින් සපුරා ගනී. මෙම බීජවල ගුණාත්මකභාවය අඩුවීම නිසා අර්තාපල් අස්වැන්න අඩු මට්ටමක පවතී. එබැවින් ගුණාත්මකභාවයෙන් යුත් බීජ නිෂ්පාදනය කර ගොවීන් වෙත බෙදා දීම මෙම ව්‍යාපෘතිය මගින් සිදුකෙරිණි. ඒ අනුව දායකත්වය යටතේ G0 පෙර මූලික බීජ 168800 ක් හා G2 බීජ හොන්ඩර් 153 ක් ,C2 බීජ හොන්ඩර් 7 ක් C1 බීජ හොන්ඩර් 44 ක් ,අඤ්ඤාම කුඩා 141ක් ගොවීන් වෙත බෙදා දීම හා අවශ්‍ය තාක්ෂණික උපදේශකත්වය ලබා දීම මගින් ගුණාත්මක අර්තාපල් බීජ නිෂ්පාදනයක් ලබා ගැනීම අපේක්ෂා කෙරිණි.

අරමුණු	ඉලක්කය	භෞතික ප්‍රගතිය
<p>දේශීය බීජ අර්තාපල් නිෂ්පාදනය සඳහා නව තාක්ෂණය යොදා ගනිමින් ඉහළ ගුණාත්මක බීජ අර්තාපල් සාධාරණ මිලකට ගොවීන්ට ලබා දීම හා ගොවියාට අවශ්‍ය බීජ තම ක්ෂේත්‍රයේම නිෂ්පාදනය සඳහා යොමු කිරීම හා දේශීය අර්තාපල් බීජ අවශ්‍යතාවය මෙරටම නිපදවීම</p> <p>මේ මගින් අර්තාපල් වගාවේ නිෂ්පාදන වියදම අඩු කිරීම</p>	<p>Go බීජ 200000 ක් G1 බීජ අර්තාපල් හොන්ඩර් 261ක් මගින් බීජ අර්තාපල් මෙ.ටො. 178ක් නිෂ්පාදනය කිරීම</p>	<p>50% දායකත්වය යටතේ Go බීජ 168800 ක් G2 බීජ හොන්ඩර් 153 ක් ,C2 බීජ හොන්ඩර් 7 ක් C1 බීජ හොන්ඩර් 44 ගොවීන් වෙත බෙදා දීම.</p> <p>මෙම වසරේ මධ්‍යම පළාත් කෘෂිකර්ම දෙපාර්තමේන්තුවේ මැදිහත් වීමෙන් නිෂ්පාදනය මෙ,ටො 150කි. එහි වටිනාකම රු.මි 30,0 කි</p>

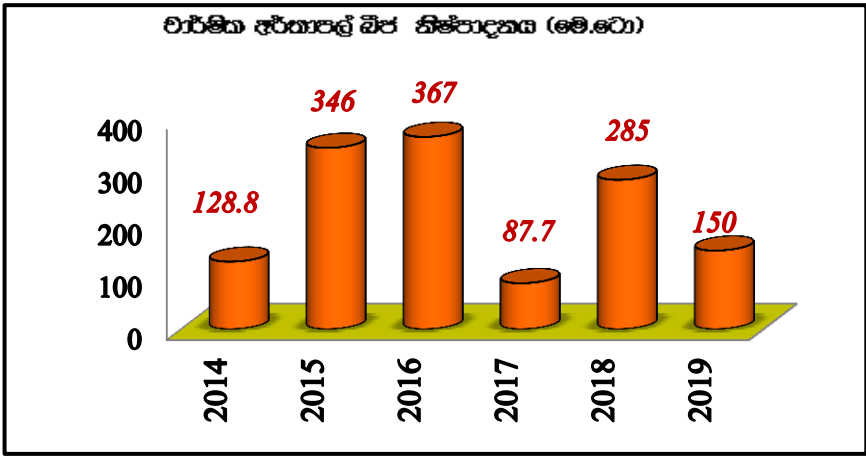

**2.6.1. 3. බීජ බෝංචි නිෂ්පාදනය - නුවරඑළිය දිස්ත්‍රික්කය**

**වියදම් කල මුදල - 500,000.00**

බෝංචි බීජ නිෂ්පාදනයට වඩා උචිත පාරිසරික තත්වයක් නුවරඑළිය දිස්ත්‍රික්කයේ පවතී. ශ්‍රී ලංකාවේ බෝංචි බීජ අවශ්‍යතාවය කි. ග්‍රෑම් 375000 වේ. මෙම අවශ්‍යතාවයෙන් 50% පමණ මධ්‍යම පළාතෙන් නිෂ්පාදනය කෙරේ. ශ්‍රී ලංකාවේ බෝංචි බීජ නිෂ්පාදනය කරන එකම පළාත් සභාව මධ්‍යම පළාත් සභාව වේ.

අරමුණු	ඉලක්කය	භෞතික ප්‍රගතිය
<p>01. ඉහළ ගුණාත්මක භාවයෙන් යුත් බීජ බෝංචි සුලභ කිරීම තුළින් බීජ බෝංචිවල ආනයනය සීමා කර ඒ සඳහා වැය වන විදේශ විනිමය අඩු කිරීම</p> <p>02.කෘෂිකර්ම දෙපාර්තමේන්තුවේ නිර්දේශිත බෝංචි බීජ හා ගුණාත්මක සාම්ප්‍රදායික බෝංචි බීජ වෙළඳපල තුළ සුලභතාවය වැඩි කිරීම.</p> <p>03.සාම්ප්‍රදායික බීජ වල ගුණාත්මකභාවය ඉහළ නැංවීම තුළින් ගොවීන්ගේ අස්වැන්න හා ආදායම වැඩි කිරීම</p>	<p>අඤ්ඤාම බීජ 3120ක් හා ලේබල් 3120ක් නොමිලේ ගොවීන් අතර බෙදා දීම.</p>	<p>අඤ්ඤාම බීජ 3120ක් හා ලේබල් 3120ක් නොමිලේ ගොවීන් අතර බෙදා දී ඇත.</p>

# වීජ නිෂ්පාදන අවස්ථා



බිත්තර වී නිෂ්පාදනය දඹුල්ල, අළුදෙනිය සහ තෙල්දෙනිය කෘ.උ කොට්ඨාශය



බීජ අර්භාපල් නිෂ්පාදනය ලිඳුල කෘෂි උපදේශක කෝට්ඨාශය

**2.6.1.4. කුරක්කන් බීජ නිෂ්පාදනය -**

යල කන්නයේ ජලය හිඟ කුඹුරු ඉඩම්වල ඉහළ ආදායමක් ලබා ගතහැකි විකල්ප බෝගයක් ලෙස කුරක්කන් බීජ නිෂ්පාදනයට ගොවීන් යොමු කිරීම අරභයා 2019 වර්ෂයේ මෙම වගාව ප්‍රවර්ධනය කිරීමට කටයුතු සිදු කෙරිණි. මෙහිදී මධ්‍යම පළාත් කෘෂිකර්ම දෙපාර්තමේන්තුවේ අධීක්ෂණය හා පසු විපරම යටතේ නිෂ්පාදනය සිදු කරන ලදී.

**අරමුණ**

- ගොවීන් ස්වයං බීජ නිෂ්පාදනයට යොමු කිරීම
- මධ්‍යම පළාත තුළ කුරක්කන් වගාව ව්‍යාප්ත කිරීම
- ගුණාත්මක බීජ නිපදවීම තුළින් අස්වැන්න වැඩි කිරීම
- ගොවි ආදායම ඉහළ නැංවීම
- බීජ කි.ග්‍රෑ.76 ක් ගොවීන් අතර බෙදාදී අක්කර 25 ක් වගා කිරීම තුළින් අස්වැන්න කි.ග්‍රෑ 13680 ක් ලබා ගැනීමට අපේක්ෂිතයි. එහි වටිනාකම රු.මි 2.46 කි.



කුරක්කන් බීජ නිෂ්පාදනය ගොවිපලක් මාතලේ දිස්ත්‍රික්කය

**2.6.1.5. මුං බීජ නිෂ්පාදනය**

මාතලේ දිස්ත්‍රික්කයේ කෝන්ගහවෙල කෘෂිකර්ම උපදේශක කොට්ඨාශය තුළ ක්‍රියාත්මක කල මෙම ව්‍යාපෘතිය මගින් ගුණාත්මක මුං බීජ වෙළඳපලේ සුලභ කිරීම අපේක්ෂා කෙරිණි. බීජ කි. 243 ක් ගොවීන් අතරේ නොමිලේ ලබා දෙන ලදී.

**අරමුණ**

- මාතලේ දිස්ත්‍රික්කයේ මුං වගාකරන බිම් ප්‍රමාණය වැඩි කිරීම
- බීජ පහසුවෙන් ලබා ගැනීම සඳහා ස්වයං බීජ නිෂ්පාදනයට යොමු කිරීම
- ගොවීන්ගේ ආදායම වැඩි කිරීම
- අස්වැන්න වැඩි කිරීම

ඉහත ව්‍යාපෘතිය තුළින් මුං බීජ කි.ග්‍රෑ 7290 ක් නිෂ්පාදනය කළ අතර එහි මූල්‍ය වටිනාකම රු.මි 1.8 කි.

**2.6.1.6. රට කපු බීජ නිෂ්පාදනය - මාතලේ දිස්ත්‍රික්කය**

රට කපු බීජවල ඇති හිඟය රටකපු වගා වපසරිය ඉහළ දැමීමට මහත් බාධාවක්ව පවති එබැවින් එම හිඟයට පිලියමක් ලෙස මෙම ව්‍යාපෘතිය ක්‍රියාත්මක කරන අතර බීජ කි,ග්‍රෑ 428 ක් ගොවීන් අතර බෙදා දුන් අතර මෙහෙයවීම හා පසු විපරම දෙපාර්තමේන්තුව මගින් සිදුකරන ලදී.

**අරමුණ**

- රටකපු වගා වපසරිය වැඩි කිරීම
- ගොවීන් ස්වයං බීජ නිෂ්පාදනයට යොමු කිරීම
- ගුණාත්මයෙන් යුත් රටකපු බීජ නිෂ්පාදනය තුළින් අස්වැන්න වැඩි කිරීම
- ගොවීන්ගේ ජීවන තත්වය ඉහළ නැංවීම

ව්‍යාපෘතිය අවසන රට කපු බීජ කි.ග්‍රෑ. 7276 නිෂ්පාදනය කල අතර එහි මූල්‍ය වටිනාකම රු.මි. 2.0 කි



**2.6.2. ගොයම් පැළ සිටුවීම සඳහා නව තාක්ෂණය හඳුන්වා දීම**

වී වගාවේ සාමාන්‍ය අස්වැන්න වැඩි කිරීම සඳහා නොගැඹුරින් පැළ සිටුවීම වැදගත් කාරණයක් වන අතර වී සඳහා නව තාක්ෂණය සහිතව පැරණි තැටි භාවිතය ඉතා සුදුසු වේ.

අරමුණ

- වී වගා යාය එකට වගා කිරීම හා නියමිත කන්නයට වගා කිරීමට යොමු කිරීම.
- නිර්දේශිත පොහොර භාවිතය, ඒකාබද්ධ ශාක පෝෂණය, ඒකාබද්ධ පළිබෝධ පාලනය වැනි නව තාක්ෂණික ක්‍රම ක්‍රියාත්මක කිරීම තුළින් නිෂ්පාදන වියදම අඩු කිරීම.
- ඒකක ක්ෂේත්‍රයේ පැළ ගහණය වැඩි කර ගැනීම සඳහා පැළ සිටුවීමේ යන්ත්‍ර, පැරණි තැටි හඳුන්වා දීම.
- ජාතික නිෂ්පාදනය වැඩි කිරීමට දායක වීම.
- යාන්ත්‍රිකරණයට ගොවීන් පොළඹවාලීම.
- වල් මර්ධනය සඳහා යන්ත්‍ර භාවිතය හඳුන්වා දීම හා වල් නාශක භාවිතය අවම කිරීම.

ඉහත අරමුණු ලබාකර ගැනීම සඳහා ව්‍යාපෘතිය තුළින් පහත ක්‍රියාකාරකම් සිදු කරන ලදී

- වී වගා යාය සංවිධානය.
- ගොවීන්ට අවශ්‍ය නව තාක්ෂණික දැනුම ලබාදීම.
- බිත්තර වී ලබා දීම.
- පුහුණු වැඩමුළු පවත්වා ඇත.
- දිස්ත්‍රික්ක 3 සඳහා වප් මගුල් උත්සව 3ක් පවත්වා ඇත.

**2.6.3. වන සත්ව හානි පාලනය**

මෙම ව්‍යාපෘතිය මගින් වන සත්ව හානිය අවම කරමින් භූමිය වගාව සඳහා යොමු කිරීමට සුදුසු පරිසරයක් සකස් කිරීම සිදු කෙරේ. මෙම ව්‍යාපෘතිය මගින් වායු රැකීමේ ලබාදීම සිදු කෙරිණි.

භෞතික ප්‍රගතිය

50% දායකත්වය යටතේ වායු රැකීමේ 100 ක් ගොවීන් වෙත ලබාදී ඇත.



**2.6.4. අතිරේක බෝගවල නිෂ්පාදනය වැඩි කිරීම**

**1. අමු මිරිස් නිෂ්පාදන වැඩසටහන**

අතිරේක ආහාර හෝ නිෂ්පාදනය වැඩි කිරීමේ අපේක්ෂාවෙන් මෙම ව්‍යාපෘතිය ක්‍රියාත්මක කල අතර මධ්‍යම පළාත තුළ මිරිස්, බෝග වගාවට හොඳ විභවයක් පවතින බැවින් එම බෝග වලින් ස්වයංපෝෂණය කිරීම සඳහා මෙම ව්‍යාපෘතිය ක්‍රියාත්මක කෙරේ.

වැඩසටහන	ක්‍රියාකාරකම්	භෞතික ප්‍රගතිය
මිරිස් නිෂ්පාදනය වැඩි කිරීම	50% ගොවි දායකත්වය යටතේ දෙමහුම් බීජ ක්‍රි.ගුණ 45.2 ක් ගොවීන් අතර බෙදා දීම.	මුළු අස්වැන්න මෙ.ටො 900 කි එහි වටිනාකම රු.මි 270 කි

**2. පලතුරු ගම්මාන ඇති කිරීමේ ව්‍යාපෘතිය**

මධ්‍යම පළාත තුළ පලතුරු වගාව හෙක් 700 ක් පමණ පවතී. එම වගාවන් බොහොමයක් පවතින්නේ ගෙවතු වගා මට්ටමිනි. එම නිසා පලතුරු අලෙවිය රෝග හා පළිබෝධ පාලනය ව්‍යාප්ත වැඩසටහන් වලදී ගැටළු පැන නගී. මෙයට පිලියමක් ලෙස ගම්මාන වශයෙන් පලතුරු වගාවන් ඇති කිරීමත් ඒ සඳහා අවශ්‍ය පලතුරු පැල 50% ගොවි දායකත්වය යටතේ ගොවීන් වෙත ලබාදීමත් දැනට ගෙවතු මට්ටමේ පවතින පලතුරු වගාවන් නඩත්තුව පිළිබඳව ගොවීන්ට අවශ්‍ය තාක්ෂණික දැනුම ලබා දීම මෙම ව්‍යාපෘතිය මගින් සිදු කෙරිණි.

වැඩසටහන	ක්‍රියාකාරකම්	භෞතික ප්‍රගතිය
පලතුරු පැල ලබාදීම	50% ගොවි දායකත්වය යටතේ ගොවීන් අතර පලතුරු පැල බෙදා දීම.	50% ගොවි දායකත්වය යටතේ ගොවීන් අතර ජමනාරං පැල 1236 ක්, දොඩම් පැල 800ක්, කෙසෙල් පැල 3326ක්, රඹුටන් පැල 835 ක්, පේර පැල 250ක්, අඹ පැල 4025ක්, අන්නාසි පැල 4000ක්, රේඩි ලේඩ් ගස්ලබු ගුණ 10 ටින් 40 ඇතුළු පැල වර්ග ලබා දෙන ලදී

**3. කොළ එළවළු ව්‍යාප්තිය හා දේශීය අලු වර්ග ප්‍රවර්ධන වැඩසටහන**

සමබල ආහාර වේලක් සඳහා කොළ එළවළු හා පලාවර්ග ආහාරයට එකතු කිරීම අත්‍යවශ්‍ය වේ. අනිත්‍යයේදී ප්‍රධාන ආහාර වේලකට කොළ එළවළු (මැල්ලමක්) එකතු කිරීම හා දේශීය අලු වර්ගයක් එක්කර ගැනීම බහුලව දක්නට ලැබිණි. වර්තමානය වන විට දේශීය අලු වර්ග භාවිතය අවම වී ඇති අතර කොළ එළවළු ආහාරයට එකතු කර ගැනීමද ක්‍රමයෙන් අඩුවන බවක් නිරීක්ෂණය වේ. මෙම තත්වය මගහරවා ගනිමින් වෙළඳපොළ තුළ හා ගෙවත්ත තුළ අලු බෝග හා කොළ එළවළු වර්ග වගා කිරීමට වගා කරුවන් යොමු කිරීම තුළින් අමතර ආදායමක් උපයා ගැනීමට ජනතාව පෙළඹවීම සඳහා මෙම ව්‍යාපෘතිය ක්‍රියාත්මක කරන ලදී.

වැඩසටහන	ක්‍රියාකාරකම්	භෞතික ප්‍රගතිය
කොළ එළවළු ව්‍යාප්තිය හා දේශීය අලු වර්ග ප්‍රවර්ධන වැඩසටහන	නොමිලේ ගොවීන් අතර රෝපණ දූව්‍ය හා කාබනික පොහොර ලබාදීම	වැල් අලු කි.ගුණ 1379, කිරි අලු පැල 6728ක්, කාබනික පොහොර කි.ගුණ 17407ක්, කතුරු පැල කංකු බීජ පැකට් තම්පලා බීජ පැකට් නොමිලේ ගොවීන් අතර බෙදා දීම

**4. බඩ ඉරිඟු වගාවෙන් අත් හැරුණ ඉඩම් වල තල , උදු හා රට කපු වගාවට යොමු කිරීමේ වැඩසටහන**

2018 වර්ෂයේ මැද භාගය වන විට ලංකාවේ බඩ ඉරිඟු වගාවට සේනා දළඹු භාතිය දැඩි ලෙස බලපෑම හේතුවෙන් බඩ ඉරිඟු වගාවන් විනාශයට පත් වන්නට විය, මේ හේතුවෙන් ගොවීන්ගේ ආදායම අඩු වූ අතර ගොවීන් නැවත බඩ ඉරිඟු වගාවට උනන්දු නොවීම හේතුවෙන් බඩ ඉරිඟු වගා බිම් පුරන් විය. මෙයට පිලියමක් ලෙස ඉහල ආදායමක් ලබාගත හැකි රට කපු, තල හා උදු වගාවට ගොවීන් යොමු කිරීමටත් ඒ තුළින් ගොවි ජනතාවගේ ආදායම ඉහළ නැංවීමටත් දේශීය පරිභෝජන අවශ්‍යතාවය සපුරා ගැනීමටත් මෙම ව්‍යාපෘතිය ක්‍රියාත්මක කරන ලදී, මෙහිදී පහත ක්‍රියාකාරකම් සිදුකරන ලදී

වැඩසටහන	ක්‍රියාකාරකම්	භෞතික ප්‍රගතිය
බඩ ඉරිගු වගාවෙන් අත් හැරුණ ඉඩම්වල නා හා උදු වගාවට යොමු කිරීමේ වැඩසටහන	බීජ ලබාදීම	තල බීජ කි.ග්‍රෑ 115ක්, උදු බීජ කි.ග්‍රෑ 160ක් මාතලේ දිස්ත්‍රික්කයේ ගොවීන් සඳහා 50% ආයතනවය යටතේ ලබාදී ඇත.
බඩ ඉරිගු වගාවෙන් අත් හැරුණ ඉඩම්වල නා කපු වගාවට යොමු කිරීමේ වැඩසටහන	බීජ ලබාදීම	රට කපු බීජ කි.ග්‍රෑ 1285ක් මහනුවර, මාතලේ ගොවීන් සඳහා 50% ආයතනවය යටතේ ලබාදී ඇත .



දේශීය අල වගාව මල්දෙණිය හා හෙල්බොඩ කෘ.උ කොට්ඨාශය - නුවරඑළිය දිස්ත්‍රික්කය

**2.6.5. ගෙවතු වගා සංවර්ධනය**

එදිනෙදා පරිභෝජනයට අවශ්‍ය වස විසෙන් තොර ආහාර බෝග, ඖෂධ හා මල් වර්ග සීමිත ඉඩකඩක එලදායී ලෙස නිෂ්පාදනයට ගෙවතු හිමියන් පොළඹවාලීම මෙම ව්‍යාපෘතියෙන් අපේක්ෂා කෙරේ. මෙම වැඩසටහන යටතේ ගෙවතු වගා තරග පවත්වා හොඳම ගෙවත්ත සඳහා ආණ්ඩුකාර කුසලානය ප්‍රදානය කරනු ලැබේ.

මෙහිදී බීජ, පැල හා වගා මළු වැනි වගාවට අවශ්‍ය දෑ නොමිලේ ලබා දීම සිදු කරන ලද අතර වැඩමුළු පැවැත්වීම, අත්පත්‍රික ලබා දීම මගින් ජනතාව දැනුවත් කිරීම සිදුකරන ලදී. අතර තරග අංශ 16ක් යටතේ දිස්ත්‍රික්ක ජයග්‍රාහකයින් 117 ක්ද, පළාත් මට්ටමින් ජයග්‍රාහකයින් 16 දෙනෙක්ද ,හොඳම කෘෂි ව්‍යවසායකයින් 18 දෙනෙකුටද මෙවර ජයග්‍රාහි කුසලාන ලබා දෙන ලදී. සෑම අංශයකම ජයග්‍රාහකයා සඳහා ගරු ආණ්ඩුකාර කුසලානය ප්‍රදානය කරන ලදී.

අරමුණු	ක්‍රියාකාරකම්	භෞතික ප්‍රගතිය
තම ගෙවත්ත විරස්ථායී ලෙස පවත්වාගෙන යාමට ප්‍රතිලාභීන් උනන්දු කරවීම පාංශු සංරක්ෂණය, අපද්‍රව්‍ය විධිමත්ව බැහැර කිරීමට පියවර ගැනීම, ගෙවත්තේ සීමිත ඉඩකඩෙන් උපරිම ප්‍රයෝජනයක් ගැනීම පරිසර අලංකරණය, අමතර ආදායම් මාර්ග ඇති කිරීම, සමෝදාන ගොවිපල ප්‍රවර්ධනය ආදර්ශන ගොවිපල පිහිටුවීම	තරග අංශ 16 ක් යටතේ ප්‍රතිලාභීන් දැනුවත් කිරීම වැඩමුළු පැවැත්වීම.  ගෙවතු වගාවට අවශ්‍ය බීජ,පැල හා වගා මළු හා තාක්ෂණික උපදෙස් ලබාදීම,  තරගය පැවැත්වීම, උපකරණ හා නිලීණ ප්‍රදානය	පළාතනුප්‍ර තිරසාර ගෙවතු සංවර්ධනය ඇති කිරීම

# නගරයට උසස්වනු ගෙන ආ වගා සංවර්ධනය



නගරයට උසස්වනු- 2019, ආණ්ඩුකාර කුසලානය අලවතුගොඩ කෘෂි උපදේශක කොට්ඨාශයේ එස්. එච්. එම්. ෆාහිස් මහතා විසින් දිනා ගන්නා ලදී.



**2.6.6. පාංශු පරීක්ෂණ කට්ටල ලබා දීම හා IPNS හා පස් සාම්පල් පරීක්ෂා කිරීමේ වැඩසටහන**

මධ්‍යම පළාතේ ගොවීන්ගේ ඉඩම්වල වගාකරන බෝග සඳහා අවශ්‍ය පොහොර ප්‍රමාණය පිළිබඳව නිවැරදි අවබෝධයක් නොමැති නිසා බෝග වගාවට අවශ්‍ය ප්‍රමාණයට වඩා පොහොර යෙදීම වර්තමානයේ සුලබ කරුණක් වී ඇත. මේ හේතුවෙන් පස සඳහා ප්‍රමාණය ඉක්මවූ රසායන දූව්‍ය එකතු වීම, ගොවීන් පොහොර සඳහා අධික පිරිවැයක් යෙදීමට සිදු වීම, අපේක්ෂිත අස්වැන්න නොලැබීම, ජල මූලාශ්‍ර ආදිය දූෂණයට ලක් වීම වැනි අහිතකර බලපෑම් සිදු වී ඇත. මෙම තත්වය මග හරවා ගැනීම සඳහා වගා කරනු ලබන බෝගයට අවශ්‍ය පාංශු තත්වයන් පවතින්නේද යන්න පරීක්ෂාකර ඒ අනුව අමතර පොහොර පසට එකතු කිරීම සම්බන්ධයෙන් ගොවීන් දැනුවත් කිරීම සඳහා වගා ක්ෂේත්‍රයේ පස් සාම්පල් පරීක්ෂාව සඳහා පස් පරීක්ෂණ කට්ටල මිලදී ගැනීම සිදුකර ඇත, ඒ අනුව 2019 වර්ෂයේ සහකාර කෘෂිකර්ම අධ්‍යක්ෂ කාර්යාල 11 සඳහා එක් කාර්යාලයකට පස් පරීක්ෂා කිරීමේ උපකරණ 2 බැගින් පස් පරීක්ෂා කිරීමේ උපකරණ කට්ටල 22ක් මිලදී ගෙන ඇත.

**අරමුණ**

පස් පෝෂක රඳවා ගැනීමේ හැකියාව වැඩි කිරීම ,ශාක පෝෂක වැස්සීම අඩු කිරීම මගින් මතුපිට පසෙහි පෝෂක තත්වය ඉහළ යාම,පස් සාම්පල් පරීක්ෂාව මගින් එම නිර්දේශවලට අනුව අත්‍යවශ්‍ය පෝෂක පමණක් පසට එකතු කිරීමට හැකිවීම නිසා පරිසර හානිය අවම කරගනිමින් ගොවියාට ආයෝජනයේ ඉහළ ඵල නොලා ගැනීමට හැකි වීම පස් සර්බව රැකගෙන අනාගත පරපුරට සරු පසක් දායාද කිරීම.

**2.6.7 හෙළ බොජුන්හල් වැඩිදියුණු කිරීම**

පළාතේ විවිධ ප්‍රදේශ ආවරණය කරමින් හෙළ බොජුන්හල් ඉදිකර පවත්වාගෙන යාම වර්ෂ කිහිපයක සිට සිදු කෙරේ. ඒ අනුව පසුගිය වර්ෂයේදී මෙම හෙළ බොජුන්හල් වල පහසුකම් වැඩි කිරීම හා ඒ තුළින් මධ්‍යම පළාත තුල ගොවි කාන්තාවන්ගේ හා ඔවුන්ගේ පවුල්වල ජීවන තත්වය ඉහළ නැංවීම දේශීය ආහාර පරිභෝජනය ප්‍රවර්ධනය කිරීම අපේක්ෂාවෙන් මෙම ව්‍යාපෘතිය ක්‍රියාත්මක විය.

ඒ අනුව මේ වන විට ක්‍රියාත්මක වන හෙළ බොජුන් හල් සාර්ථකව පවත්වාගෙන යාමට අවශ්‍ය පහසුකම් වැඩි දියුණු කිරීම මගින් අංග සම්පූර්ණ සාර්ථක හෙළ බොජුන් හල් පවත්වාගෙන යාමට අවශ්‍ය වටපිටාව සකස් කිරීම සිදුකර ඇත.මෙමගින් අහිතවයෙන් ඉදිකරනු ලැබූ කොටගල සහ උඩදුම්බර හෙළ බෝජුන්හල් ජනතාව සඳහා විවෘත කර ඇත



නාලන්ද හෙළ බොජුන්හල්

**2.6.8. GAP සහතිකය සහිත පළතුරු හා එළවළු නිෂ්පාදනය හා අලෙවි සැල් අති කිරීම**

අවධිමත් ලෙස කෘෂි රසායන භාවිතය නිසා සිදුවන විෂවීම හේතුවෙන් බොහෝ ලෙඩ රෝගවලට මහජනතාව පාත්‍රවීම එළවළු, පළතුරු අපනයනයේදී ප්‍රතික්ෂේප වීමේ ප්‍රවණතාවය වැඩි වීම ආර්ථිකයට විශාල තර්ජනයක් වී ඇත. එබැවින් යහපත් කෘෂිකාර්මික පිළිවෙත් අනුගමනය කරන ගොවිපලවල් ඇති කිරීම හා අවම කෘෂි රසායන භාවිතයෙන් නිෂ්පාදනය කරනු ලබන GAP ගොවිපල් වල නිෂ්පාදන අලෙවි කිරීම සඳහාත් පාරිභෝගිකයා වෙත GAP සහතිකය සහිත එළවළු හා පළතුරු ලබා ගැනීමේ පහසුකම් ඇති කිරීම අරමුණු කර ගනිමින් මෙම ව්‍යාපෘති ක්‍රියාත්මක විය. මෙහිදී ගොවීන් සඳහා

- 50% දායකත්වය යටතේ කෘෂි ප්‍රතිරෝධී දැල් රෝල් 17 ලබා දීම
- එළවළු ඇසුරුම් රාක්ක ලබා දීම
- රම්බොඩ සහ මාතලේ GAP අලෙවි සැල් නවීකරණය කිරීම සිදුකර ඇත.

**2.6.9 කෘෂිකර්ම ප්‍රදර්ශන**

නව කෘෂි තාක්ෂණික දැනුම මහජනයා වෙත කාර්යක්ෂමව සම්ප්‍රේෂණය කිරීම සඳහා මෙන්ම කෘෂි ව්‍යවසායකයන්ගේ නිෂ්පාදනවල අලෙවි ප්‍රවර්ධනය සඳහා කෘෂිකර්ම ප්‍රදර්ශන ව්‍යාපෘතිය ක්‍රියාත්මක කෙරිණි.

**2.6.10 කෘෂි ළිං ඉදිකිරීම**

පසුගිය වසර කිහිපයකුල පැවති දැඩි වියලි කාලගුණික තත්වය හේතුවෙන් මධ්‍යම පළාතේ බහුතරයක් ගොවි ජනතාවට සිය ගොවිතැන් කටයුතු සිදුකර ගැනීමට නොහැකි විය. මේ නිසා පළාතේ කෘෂි නිෂ්පාදන ප්‍රමාණය පහළ අගයක් ගත් අතර ගොවි ජනතාවගේ ආදායම් තත්වයේ අඩුවක් දක්නට ලැබුණි. මෙම තත්වය මග හරවා ගනිමින් පළාතේ කෘෂි නිෂ්පාදන ඉහළ නැංවීම සඳහා ගොවීන්ගේ ආදායම වර්ධනයකර ගැනීම සඳහා වියළි කාල වලදී ගොවිතැන් කටයුතු අඛණ්ඩව සිදු කර ගැනීම සඳහා භූගත ජලය යොදා ගැනීම සඳහා විශාල කෘෂි ළිං ඉදිකිරීමට කටයුතු කරන ලදී. මෙම ව්‍යාපෘතිය තුළින් මාතලේ දිස්ත්‍රික්කය තුළ 50% දායකත්වය යටතේ කෘෂි ළිං 13ක් ඉදි කිරීමට කටයුතු කර අතර එක් ගොවියෙකුට උපරිම ලක්ෂ දෙකක මුදලක් ලබා දෙන ලදී.

**2.6.11 කෘෂි ව්‍යාපාර සංවර්ධනය**

මධ්‍යම පළාතේ සාර්ථක කෘෂි ව්‍යවසායකයින් බිහි කිරීම හා සන්ධානගත කිරීම, සංගම් පිහිටුවීම, ඒ තුළින් සමූහ වෙළඳාම හා ඉදිරි වෙළඳ ගිවිසුම් වලට අනුව නිෂ්පාදන කිරීමට ප්‍රතිලාභීන් යොමු කිරීම

ඒ තුළින් බිම්මල් නිෂ්පාදනය, මල් වගාව, ආරක්ෂිත ගෘහ තුල වගාව, ආහාරවලට අගය එකතු කර නිෂ්පාදන වැනි කෘෂි පාදක කර්මාන්ත ඔස්සේ ශක්තිමත් කිරීම අරමුණු කර ගෙන මෙම ව්‍යාපෘතිය ක්‍රියාත්මක විය. ව්‍යවසායකයින්ගේ අවශ්‍යතාවය අනුව කෘෂි උපකරණ හා ද්‍රව්‍ය බෙදාදීම, බහු කාර්ය යන්ත්‍ර, මල් හා බිම්මල් වගා සඳහා උපකරණ හා ද්‍රව්‍ය ලබාදීම මෙම ව්‍යාපෘතියෙන් සිදු විය.

**2.6.12**

**01 ව්‍යාප්ති වැඩසටහන් ක්‍රියාත්මක කිරීම.**

පර්යේෂණ අංශයේ නව තාක්ෂණය භාවිතයන් නව ප්‍රභේද, ගොවීන් වෙත සක්‍රීයව ගෙන යාම, ගොවීන්ගේ ක්ෂේත්‍ර ගැටළු විසඳීම, පර්යේෂණ අංශ හා ගොවීන් සම්බන්ධීකරණය සඳහා පර්යේෂණ ව්‍යාප්ත සංවාද හා ක්ෂේත්‍ර ආදර්ශන හා අත්හදා බැලීම් යන ව්‍යාප්ති සංවාද වැඩසටහන් 10 ක් 2019 වර්ෂයේදී ක්‍රියාත්මක කරන ලදී.

**02 ආදර්ශන අත්හදා බැලීම්**

ව්‍යාප්ති නිලධාරීන් හා පර්යේෂණ නිලධාරීන් ගොවි ක්ෂේත්‍රයේ ගැටළු ක්ෂේත්‍රයේදීම හඳුනා ගැනීම හා විසඳුම් සෙවීම අරමුණු කරගෙන පර්යේෂණ හා ව්‍යාප්ති සංවාද පැවැත්වේ. නව ප්‍රභේද, නව බෝග, නව වගා ක්‍රම හා නව තාක්ෂණික ක්‍රමවේද ආදර්ශන ක්ෂේත්‍රයේ ස්ථාපිත කර එහි ප්‍රතිලාභ ගොවීන්ට ප්‍රත්‍යක්ෂ කර ගැනීමට අවස්ථාව ලබා දීම සඳහා ආදර්ශන හා අත්හදා බැලීම් ක්‍රියාත්මක කරන ලදී.

මෙම ව්‍යාපෘතිය සඳහා රු 240,000.00 ක මුදලක් වෙන් කල අතර වගා ආදර්ශන පිහිටුවීම සඳහා යෙදවුම් ලබාදී ඇත.

**03 බෝග සායන**

ක්ෂේත්‍රයේ පවතින තාක්ෂණික ගැටළු එම ස්ථානයේදී නිශ්චිත වේළාවක් තුල විසඳා ගැනීමට ගොවි කණ්ඩායමක් හුරුකරගැනීමේ අරමුණින් මෙම වැඩසටහන ක්‍රියාත්මක කෙරේ. 2019 වර්ෂයේදී කෘෂි උපදේශක වරුන්ගේ දැනුම වැඩි දියුණු කිරීම සඳහාත් ක්ෂණිකව ගොවීන් ඉදිරිපත් කරන ගැටළු සඳහා පිලිතුරු සැපයීම සඳහා අන්තර්ජාල පහසුකම් සපයා ගැනීම සඳහා ඩොංගල් 10 ලබා දීම සිදුකර ඇත.



මාතලේ දිස්ත්‍රික්කයේ  
කෘෂි ලිං ඉදි කිරීමේ ව්‍යාපෘතිය

ව්‍යාප්ති සංවාද පැවැත්වීම



ආදර්ශන අත්හඳු බැලීම



**2.6.13 ගොවි පුහුණුව**

පහත සඳහන් කෘෂිකාර්මික ක්ෂේත්‍රයන් වලට අදාළව පුහුණු වැඩමළු 116 පවත්වා මධ්‍යම පළාතේ ගොවීන් 3480 ක් සඳහා නව දැනුම ලබා දීම සිදු කර ඇත

- බිත්තර වී නිෂ්පාදනය
- අතිරේක ආහාර බෝග වගාව
- දේශීය ආහාර නිෂ්පාදන පුහුණු
- මල් හා විසිතුරු ශාක වගා පුහුණු
- පලතුරු කප්පාදුව පිළිබඳ පුහුණු
- ආරක්ෂිත ගෘහ තුළ වගා පුහුණු
- GAP ගොවිපල පවත්වාගෙන යෑම පිළිබඳ පුහුණු
- GAP අලෙවි සැල් පවත්වාගෙන යෑම පිළිබඳ පුහුණු

**2.6.14 නිලධාරී පුහුණු**

මධ්‍යම පළාත් කෘෂිකර්ම දෙපාර්තමේන්තුවේ ප්‍රධාන කාර්යභාරය කෘෂි ව්‍යාප්තියයි. එම කාර්ය සිදු කිරීම සඳහා කෘෂි ව්‍යාප්ත කාරකයින් ලෙස කෘෂිකර්ම උපදේශකවරුන් ඉතා ඉහළ දායකත්වයක් සපයනු ලබයි . කෘෂිකර්ම ක්ෂේත්‍රයේ නිරන්තරයෙන් අලුත්වන තොරතුරු හා නව තාක්ෂණය එසැණින් ගොවීන් වෙත ලබා දීම තුළින් ගොවීන් සවිබල ගැන්විය යුතුයි. මේ සඳහා ව්‍යාප්ති නිලධාරීන්ද දැනුමෙන් සන්නද්ධ විය යුතුය. එම නිලධාරීන්ගේ තාක්ෂණික දැනුම වර්ධනය කිරීම සඳහා මෙම ව්‍යාපෘතිය ක්‍රියාත්මක කරන ලදී.





**2.6.15 ක්ෂේත්‍ර සහයක කෘෂිකර්ම පුහුණු පාඨමාලාව (NVQ 4)**

2013 වර්ෂයේ සිට මධ්‍යම පළාත් කෘෂිකර්ම දෙපාර්තමේන්තුවට අයත් නවයාලතැන්න, නාලන්ද, ගල්පාලම දිස්ත්‍රික් කෘෂිකර්ම පුහුණු මධ්‍යස්ථානවල පාසල් හැරගිය අ.පො.ස සාමාන්‍ය පෙළ සමත් කරුණු කරුණියන් සඳහා කෘෂිකර්ම ක්ෂේත්‍රයට ආකර්ෂණය කර ගැනීමේ අරමුණින් හා ඔවුන්ට කෘෂිකර්මය පිළිබඳ වෘත්තීය සුදුසුකමක් ලබාදීම සඳහා ක්ෂේත්‍ර සහයක කෘෂිකර්ම පුහුණු පාඨමාලාව (NVQ 4) පවත්වාගෙන යනු ලැබේ. 2019 වර්ෂයේදී එල්දායි කෘෂි තාක්ෂණික පුහුණුවක් ලබා දීම හා දිස්ත්‍රික් කෘෂිකර්ම පුහුණු මධ්‍යස්ථාන වල ආයතනික ධාරිතාවය ඉහළ නැංවීම තුළින් කරුණු කරුණියන් අතර කෘෂිකර්මාන්තය ආකර්ෂණීය වෘත්තියක් කරවීමට දායකත්වය ලබා දෙන ලදී. ඒ අනුව 2019 වර්ෂයේදී සිසුන් 107 සඳහා පුහුණුව අවසන් කර කර්මාන්තගත පුහුණුව සඳහා යොමුකර ඇත



මාතලේ නාලන්ද කෘෂි පුහුණු මධ්‍යස්ථානයේ පාඨමාලාව සම්පූර්ණ කල සිසු සිසුවියන් සඳහා සහතික පත් ප්‍රදානය කිරීම

**2.6.16 ගොවිපල සංවර්ධනය කිරීමේ ව්‍යාපෘතිය**

- 01 මෙම ව්‍යාපෘතිය මගින් නවයාලතැන්න ගොවිපලේ වගා කටයුතු සඳහා අවශ්‍ය වන බීජ හා රසායනික ද්‍රව්‍ය මිල දී ගැනීම, පොහොර හා කොහුවක් මිල දී ගැනීම, වගා මළු හා යන්ත්‍ර සඳහා අවශ්‍ය ඉන්ධන මිල දී ගැනීම වැනි ක්‍රියාකාරකම් සිදු කරන ලදී.
- 02 පල්ලේකැලේ පටක රෝපණාගාරයේ හා ගොවිපල කාර්යයන් සඳහා අවශ්‍ය පහසුකම් සැලසීම අරමුණු කර ගනිමින් මෙම ව්‍යාපෘතිය ක්‍රියාත්මක විය. මෙහිදී පටක රෝපණාගාරය සඳහා අවශ්‍ය යෙදවුම් ලබා ගැනීම ගොවිපල වගාව යන කටයුතු සිදුවිය.
- 03. නුවරඑළිය දිස්ත්‍රික්කයේ ගල්පාලම ගොවිපල සංවර්ධනය කටයුතු සිදු කෙරිණි.
- 04. මාතලේ දිස්ත්‍රික්කයේ නාලන්ද පුහුණු මධ්‍යස්ථානයේ ගොවිපල සංවර්ධනය කටයුතු සිදු කෙරිණි.

**2.6.17 හාරිස්පත්තුව සහකාර කෘෂිකර්ම අධ්‍යක්ෂ කාර්යාලය ඉදිකිරීම**

මධ්‍යම පළාත් කෘෂිකර්ම දෙපාර්තමේන්තුව යටතේ සහකාර කෘෂිකර්ම අධ්‍යක්ෂ කාර්යාල 11ක් ක්‍රියාත්මක වේ. ඒවායින් බොහෝමයක් කාර්යාල සිමිත ඉඩක් සහිතව ගොවිජන සේවා මධ්‍යස්ථානවල පවත්වාගෙන යනු ලැබේ. පළාත් කෘෂිකර්ම දෙපාර්තමේන්තුව ආරම්භ වී වසර ගණනක් ගතවුවද නිලධාරීන්ට අවශ්‍ය කාර්යාලීය පහසුකම් ප්‍රමාණවත් පරිදි සපයා ගැනීමට නොහැකි වීම, කෘෂි ව්‍යාප්ති කටයුතු සිදු කිරීමට බාධාවක් වී ඇත .මෙම තත්වය මග හරවා ගනිමින් මහනුවර දිස්ත්‍රික්කයේ හාරිස්පත්තුව ප්‍රාදේශීය ලේකම් කොට්ඨාශයේ ගොවි ජනතාවට ප්‍රශස්ථ සේවාවක් ලබා දීම සඳහා මෙම ව්‍යාපෘතිය ක්‍රියාත්මක කරන ලදී . මේ වන විට ව්‍යාපෘතියේ වැඩ කටයුතු අවසන් කොට ඇති අතර මේ සඳහා රු.මි 5,6 ක මුදලක් වෙන්වී ඇත.

**2.6.18 කාර්යාල සඳහා කාර්යාලීය උපකරණ ලබා දීම**

ප්‍රමුඛතාවය අනුව තෝරා ගනු ලැබූ කාර්යාල සඳහා අවශ්‍ය කාර්යාල උපකරණ ලබා දීම සිදු කරන ලදී.

**2.6.19 පාලන වාර්තාව සකස් කිරීම**

2018 වර්ෂයේ පළාත් කෘෂිකර්ම දෙපාර්තමේන්තුව මගින් පළාතේ කෘෂිකර්මික උන්නතිය උදෙසා සිදු කළ කාර්යභාරය ඇතුළත් ප්‍රගතිය හා දෙපාර්තමේන්තුවේ සෙසු කාර්යයන් පිළිබඳ තොරතුරු ඇතුළත් කර වාර්තාවක් සම්පාදනය කිරීම මෙම ව්‍යාපෘතිය මගින් සිදු කරනු ලබයි.

**2.7 වෙනත් ව්‍යාපෘති පිළිබඳ විස්තර -2019**

පළාත් කෘෂිකර්ම සංවර්ධනය වෙනුවෙන් මධ්‍යම පළාත් සභා ප්‍රතිපාදනවලට අමතරව මධ්‍යම රජයේ දෙපාර්තමේන්තු, අමාත්‍යාංශ හා වෙනත් ආයතන වෙතින් ලද ප්‍රතිපාදන යොදවා පළාත් කෘෂිකර්ම දෙපාර්තමේන්තුව මගින් ක්‍රියාත්මක කරන ලද ව්‍යාපෘති පහත පරිදි වේ

	ව්‍යාපෘතිය	ප්‍රතිපාදන මූලාශ්‍රය	වෙන්කල මුදල (රු.ම)	වියදම (රු)
01	සේනා දළඹු මර්ධන වැඩසටහන	කෘෂිකර්ම දෙපාර්තමේන්තුව	1.0	0.92
02	කෘෂි රෝපණ අත්තිකාරම් ගිණුම		0.815	0.815
03	ගල්පාලම අත්තිකාරම් ගිණුම		4.505	4.505
04	මහවැලි ගංගා දෝණි ව්‍යාපෘතිය	ලෝක ආහාර සංවිධානය	18.31	18.31
05	පාංශු සංරක්ෂණ වැඩසටහන	කෘෂිකර්ම දෙපාර්තමේන්තුව	0.8	0.8
06	ලොකුළුණු වගාව ප්‍රවර්ධනය කිරීමේ වැඩසටහන	රේඩා ආයතනය	0.9	0.9
07	ජාතික ආහාර නිෂ්පාදන වැඩසටහන	කෘෂිකර්ම අමාත්‍යාංශය	11.585	11.585
08	පළතුරු ගම්මාන වැඩසටහන	කෘෂිකර්ම දෙපාර්තමේන්තුව	0.275	0.263
	එකතුව		37.915	37.835

**2.7.1. සේනා දළඹු හානි මර්දනය**

පසුගිය වර්ෂයේදී සේනා දළඹු හානිය නිසා මධ්‍යම පළාතේ බඩ ඉරිගු වගාව 50%කට වැඩි ප්‍රමාණයක් හානිවිය. මෙම තත්වය මගහරවා ගොවීන්ට බඩ ඉරිගු වගාකිරීමට අවශ්‍ය තාක්ෂණික දැනුම ලබාදීමේ අරමුණින් මෙම ව්‍යාපෘතිය ක්‍රියාත්මක කරන ලදී.



බඩ ඉරිගු වගාවට හානි කළ සේනා දළඹුවා

**2.7.2. කෘෂි රෝපණ අත්තිකාරම් ගිණුම**

රෝපණ දූව්‍ය නිග ප්‍රදේශවලට අවශ්‍ය බීජ හා රෝපණ දූව්‍ය රාජ්‍ය අංශයෙන් හා පෞද්ගලික අංශයෙන් මිලදී ගෙන ගොවීන්ට අලෙවි කිරීම සඳහා මෙම අත්තිකාරම් ගිණුම ආරම්භකර ඇත. මධ්‍යම පළාත් සභාවේ අමාත්‍ය මණ්ඩලයේ විශේෂ කැබිනට් පත්‍රිකාවක් මගින් අනුමැතිය ලැබී ඇත. විශේෂයෙන්ම ගෙවතු වගාවේ නියුතු ගොවීන්ගේ බීජ හා රෝපණ දූව්‍ය අවශ්‍යතාවයන් සපුරා ගැනීම සඳහා අත්තිකාරම් ගිණුම මගින් කටයුතු

**2.7.3. ගල්පාලම අත්තිකාරම් ගිණුම**

ගල්පාලම ගොවිපලෙහි වගා කටයුතු වෙනුවෙන් මෙම අත්තිකාරම් ගිණුම ක්‍රියාත්මක වේ. එහිදී ගොවිපලට අවශ්‍ය බීජ හා රෝපණ ද්‍රව්‍ය මිලදී ගැනීම ,පොහොර හා කෘෂි රසායන මිලදී ගැනීම, කම්කරුවන් සඳහා වැටුප් ලබාදීම , ගොවිපලේ යන්ත්‍ර සුත්‍ර හා අනෙකුත් හඬවත්තු කටයුතු සඳහා මෙම අත්තිකාරම් ගිණුමේන් වියදම් දරනු ලැබේ, ලැබෙන ආදායම මධ්‍යම පළාත් සභාවේ අදායමට බැර කරනු ලැබේ

පසුගිය වසර කිහිපයකුල ගල්පාලම අත්තිකාරම් ගිණුම යටතේ ක්‍රියාත්මක වන ගොවිපලේහි ආදායම පහත ප්‍රස්ථාරයෙන් දැක්වා ඇත.

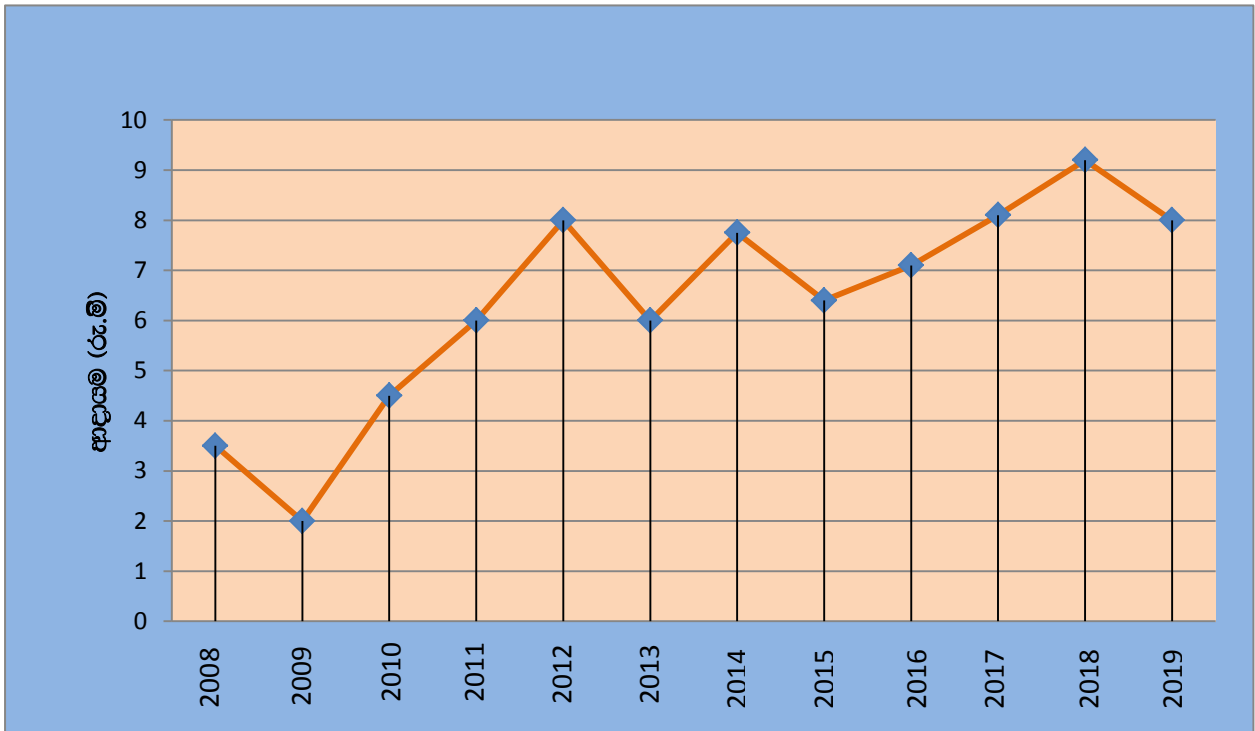

**2.7.4. මහවැලි ගංගා ද්‍රෝණි ව්‍යාපෘතිය**

මහවැලි ගංගා ද්‍රෝණි ආශිතව පවත්නා ප්‍රදේශවල වගා කටයුතු වල නියුතු ගොවි ජනතාව අහිතකර කාලගුණ තත්වයන් හේතුවෙන් වගා කටයුතු විනාශවීම, වගා කටයුතු සිදු කිරීමට නොහැකිවීම ආදී ගැටළු වලට මුහුණ පානු ලැබේ, මේ හේතුවෙන් නිෂ්පාදන ධාරිතාවය පහල යෑම තුලින් ගොවීන්ගේ ආදායම අඩු වීමත් නිරන්තරයෙන් සිදුවේ. මෙම තත්වය මග හරවා ගනිමින් අහිතකර කාලගුණ තත්වයන් තුල වගා කටයුතු සිදු කිරීම සඳහා ගොවීන් පෙළඹවීම වෙනුවෙන් ඊට අවශ්‍ය කෘෂි යෙදවුම් ලබා දීම සිදුකරන ලදී. මෙම ව්‍යාපෘතිය සඳහා ප්‍රතිපාදන ලෝක ආහාර සංවිධානය යටතේ මහවැලි සංවර්ධන අමාත්‍යාංශය මගින් මධ්‍යම පළාත් සභාව වෙත ලබා දෙන ලදී.

**ගංගා දෝණි ව්‍යාපෘතියේ විශේෂ අවස්ථා කිහිපයක්**



කොල්ල බීජ පියලි කිරීමේ අවස්ථාවක් වලපනේ කෘ.උ කොට්ඨාශය



කොළ මඩින අවස්ථාවක් නිල්දණ්ඩාහින්න කෘ.උ කොට්ඨාශය



මී මැසි පාලනය පිලිබඳ පුහුණු අවස්ථාවක්

**2.7.5. පාංශු සංරක්ෂණ වැඩසටහන**

මධ්‍යම කඳුකරයේ ඉහල බැවුම්වල සිදුවන පාංශු හානිය වලක්වා ගැනීමේ අරමුණින් පාංශු සංරක්ෂණ පනතේ ඇති විධිවිධාන අනුව එම ප්‍රදේශ වල පාංශු සංරක්ෂණ කටයුතු සිදු කරනු ලබයි. ඒ අනුව ඉතා දැඩිව පාංශු බාදනය සිදුවන ක්ෂේත්‍ර හඳුනා ගනිමින් පාංශු සංරක්ෂණය සඳහා වඩාත් සුදුසුම සංරක්ෂණ ක්‍රමය එම ස්ථානය තුළ ක්‍රියාත්මක කරනු ලැබේ. එම පාංශු සංරක්ෂණ ක්‍රමය ගොවි බිම් හිමි ගොවියා දිරිමත් කිරීම මෙම ව්‍යාපෘතිය මගින් සිදු කරනු ලබයි. ඒ අනුව පාංශු සංරක්ෂණ කටයුතු සිදුකරන ගොවීන් ඒ සඳහා වැය වන වියදම ගොවීන් වෙත ලබාදීම ව්‍යාපෘතිය මගින් සිදු කරන ලදී.

**2.7.6. ලොකු ඒෂණු වගාව ප්‍රවර්ධනය කිරීමේ වැඩසටහන**

ශ්‍රී ලංකාවේ වාර්ෂික එකපුද්ගල ලොකු ඒෂණු පරිභෝජනය කි.ග්‍රෑ 10 ක් පමණ වේ, රටට අවශ්‍ය ලොකු ඒෂණු ප්‍රමාණයෙන් 50% පමණ මෙරට තුළ නිෂ්පාදනය කරනු ලබන අතර ඉතිරි ප්‍රමාණය විදේශ ආනයනය කිරීම මගින් සපුරාගනු ලබයි, මධ්‍යම පළාතේ මාතලේ දිස්ත්‍රික්කයේ බහුල වශයෙන් ලොකු ඒෂණු වගාව සිදු කරනු ලබන අතර එය ජාතික අවශ්‍යතාවයෙන් 40% පමණ ප්‍රමාණයක් වේ. මාතලේ දිස්ත්‍රික්කය තුළ වාර්ෂිකව හෙක්ටයාර 2000කට අධික බිම් ප්‍රමාණයක ලොකු ඒෂණු වගාව සිදු කෙරේ. ලොකු ඒෂණු බීජ නිෂ්පාදන ගොවීන් 1500 ක් පමණ ප්‍රමාණයක් වගාවේ නිරතව සිටී. අයහපත් කාලගුණික තත්වයන්ගෙන් (අධික වර්ෂාවෙන්) ලොකු ඒෂණු තවාන් ආරක්ෂා කරගැනීම සඳහා වගාවේ නිරත ගොවීන් සඳහා පොලිතින් ලබා දීම සඳහා උත්ත ව්‍යාපෘතිය ක්‍රියාත්මක කරන ලදී.

**2.7.7 . ජාතික ආහාර නිෂ්පාදන වැඩසටහන**

2018 වර්ෂයේ පැවැති අයහපත් කාලගුණික තත්වය හේතුවෙන් රටේ ආහාර නිෂ්පාදනයට අහිතකර බලපෑම් ඇති විය. විශේෂයෙන්ම වර්ෂය ආරම්භයේදී පැවති දැඩි නියං තත්වයන් වර්ෂ අවසානයේ පැවති අධික වර්ෂා තත්වයන් හේතුවෙන් රටට අවශ්‍ය ආහාර නිෂ්පාදනය සඳහා අවස්ථාව නොලැබුණි. අභියෝග හමුවේ වගා කළ වගාවන් වර්ෂාවෙන් විනාශවීම නිසා වගාවේ නියතු ගොවීන්ගේ ආදායම පහත වැටී ඔවුන් ඉතා අසරණ තත්වයට පත්විය. මෙම තත්වය මග හරවා ගනිමින් ගොවීන් නැවත බෝග වගාවට යොමු කරගැනීම සඳහාත් ගොවීන් විසින් වගා කරනු ලබන වගා බිම් වන සත්ව හානි වලින් වලකා ගනිමින් අස්වනු ආරක්ෂා කර ගැනීම සඳහාත් මෙම ව්‍යාපෘතියේ ප්‍රමුඛ ඉලක්කයන් විය. එමෙන්ම අහිතකර කලගුණ තත්වයන් හමුවේ වගා කිරීම සඳහා ගොවීන්ට අවස්ථාව ලබා දීමතුලින් ආරක්ෂිත ගෘහතුල බෝග වගාව ප්‍රවලිත කිරීම සඳහාත් වස විස වලින් තොර නැවුම් දේශීය ආහාර පාරිභෝගික ජනතාව වෙත ලබා දීම සඳහාත් ගොවීන් දිරි ගැන්වීම සඳහා අවශ්‍ය ක්‍රියාමාර්ග ගැනීම ව්‍යාපෘතිය තුලින් අපේක්ෂාකල අතර ඒ අනුව පහත ක්‍රියාකාරකම් නැතහොත් උප ව්‍යාපෘති ප්‍රධාන ව්‍යාපෘතිය තුලට ඇතුලත් කරන ලදී. ව්‍යාපෘතිය සඳහා මධ්‍යම රජය මගින් ප්‍රතිපාදන ලබා දෙන ලදී.

- යහපත් කෘෂිකාර්මික පිළිවෙත
- සූර්යබල ශක්ති භාවිතා කිරීමේ වැඩසටහන
- ආරක්ෂිත වගාව
- වගා බිම්වල වන සත්ව හානි පාලනය
- ක්‍රමවත් හෙලබොජුන් හලක් ලෙස කොටගල හෙල බොජුන්හල නවීකරණය

**2019 වර්ෂයේ ලබාගත් විශේෂ ජයග්‍රහණ**

- 2018 වර්ෂයට අදාල පැවති මධ්‍යම පළාත් ඵලදායීතා තරගාවලියේ විශේෂ කසලතා සහතිකය.
- 2018 වර්ෂයට අදාලව පැවති ජාතික ඵලදායීතා තරගාවලියේ විශේෂ කසලතා සහතිකය.

**ඵලදායීතා ප්‍රවර්ධන වැඩසටහන**

- පළාත් කෘෂිකර්ම අධ්‍යක්ෂ කාර්යාලය ආදර්ශ භූමියක් බවට පත්කර ඇත.
- නිලධාරීන්ගේ ශ්‍රම දායකත්වයෙන් කාර්යාල පරිසරය අලංකාර කිරීම.
- කාර්යාලය අවට පරිසරය කැලිකසල හා පොලිතින්වලින් ආරක්ෂාකර ගැනීමේ ක්‍රම අනුගමනය කිරීම.
- කව සාමාජිකයන්ගේ යෝජනා මත විවිධ ව්‍යාපෘති ක්‍රියාත්මක කිරීම.
- ලේඛණාගාරය හා ගබඩාව යාවත්කාලීන කිරීම.

# මධ්‍යම පළාත් සතුව නිෂ්පාදන හා සංවර්ධන දෙපාර්තමේන්තුව



## දැක්ම

ස්වයංපෝෂි දැයකට සියළු පශු නිපැයුම් මැදුරටින්

## මෙහෙවර

සත්ව සෞඛ්‍ය, සත්ව අභිජනන ,ව්‍යාප්ති හා පුහුණු අංශයන්හි මූල්‍ය, භෞතික හා තාක්ෂණික සේවාවන් කාර්යක්ෂමවත් සාධාරණවත් අපක්ෂපාතිවත් සැපයීම තුලින් පශු නිෂ්පාදනයන්ගෙන් ස්වයංපෝෂිතාවය ලබා කර ගැනීම සඳහා මධ්‍යම පළාත් සත්ව පාලනයේ යෙදෙන ගොවීන් දිලී ගැන්වීම සහ ඔවුන්ගේ සමාජයීය හා ආර්ථිකමය සංවර්ධනය කරා මෙහෙය වීම.

### 3.1 දෙපාර්තමේන්තුවේ ප්‍රධාන අරමුණු:-

1. පළාත් බල ප්‍රදේශය තුළ කෘෂිකාර්මික හා කෘෂිකාර්මික නොවන සතුන්ගේ සෞඛ්‍ය තත්වය ආරක්ෂා කිරීම
2. ආර්ථිකමය වටිනාකමින් යුත් උසස් ජනන ශක්තියක් ඇති කෘෂිකාර්මික සත්ව රැලක් බෝ කිරීම.
3. පශු සම්පත් අංශයේ තාක්ෂණික කාර්යක්ෂමතාව ඉහල නැංවීම හා එම අංශයේ පාර්ශවකරුවන්ට තාක්ෂණික දැනුම සම්ප්‍රේෂණය කරවීම.
4. ඒකක නිෂ්පාදන ධාරිතාවය ඉහල නැංවීම හා තිරසාර බව පවත්වා ගැනීම සඳහා උපාය මාර්ග යෙදීම
5. දේශීය කිරි, මස්, බිත්තර නිෂ්පාදන නංවාලීම සඳහා ඉහලම දායකත්වයක් ලබාදීම.
6. සත්ව පාලනය හා බැඳුණු රැකියා අවස්ථාවන් සුලභ කිරීම.

### 3.2 ව්‍යාපෘතීන්ට අදාළ කාර්ය භාරය

#### සාමාන්‍ය පරිපාලනය

පශු සම්පත් ක්ෂේත්‍රයේ ප්‍රශස්ත සම්බලායනාවයක් ලබා කර ගැනීමට දෙපාර්තමේන්තුවේ සමස්ත කාර්ය මණ්ඩලය මෙහෙයවීම.

1. දෙපාර්තමේන්තුව සතු භෞතික සම්පත් සංවර්ධනය කිරීම සහ පවත්වා ගෙන යාම.
2. පශු සම්පත් අංශයේ සංවර්ධනය සඳහා අවශ්‍ය සැලසුම් සකස් කිරීම හා ක්‍රියාත්මක කිරීම.

#### පශු රෝහල

1. මහනුවර හා නුවරඑළිය ආශ්‍රිත කෘෂිකාර්මික හා කෘෂිකාර්මික නොවන සතුන්ගේ සෞඛ්‍ය තත්වය ආරක්ෂා කිරීම.
2. සතුන්ගෙන් මිනිසාට වැළඳෙන රෝග අවම කිරීම. (උදා: ජලභීතිකා රෝග මර්ධනය)

#### සත්ව නිෂ්පාදන උත්තරිය

නිරෝගී සත්ව ගහණයක් පවත්වා ගැනීම සඳහා සත්ව රෝග පාලනය කිරීමේ හා වැළැක්වීමේ වැඩසටහන් සහ සත්ව ප්‍රතිකාර කටයුතු ක්‍රියාත්මක කිරීම

1. සතුන්ගේ නිෂ්පාදන ආර ලක්ෂණ උසස් කිරීම සඳහා සත්ව අභිජනන සේවා (ස්වභාවික හා කෘත්‍රිම සිංචන) වැඩසටහන් ක්‍රියාත්මක කිරීම.
2. සත්ව පාලනය පිළිබඳ ව්‍යාප්ති කටයුතු සිදු කිරීම
3. සතුන්ගේ පෝෂණ මට්ටම ඉහළ නැංවීම සඳහා අවශ්‍ය තාක්ෂණික කටයුතු සිදු

### 3.3 ආයතනය පිළිබඳ කෙටි හැඳින්වීම

මධ්‍යම පළාත් සත්ව නිෂ්පාදන හා සෞඛ්‍ය දෙපාර්තමේන්තුවට අයත්ව දිස්ත්‍රික් තුනට නියෝජ්‍ය අධ්‍යක්ෂ කාර්යාල 03 ක් ද මහනුවර 21 ක් මාතලේ 11 ක් සහ නුවරඑළිය 12ක් වන පරිදි පශු වෛද්‍ය කාර්යාල 4 ක් ද සහ පශු රෝහල් දෙකක් මගින් මධ්‍යම පළාත තුළ සේවා සපයනු ලැබේ. මේ සඳහා නියෝජ්‍ය අධ්‍යක්ෂවරුන් සියළු ප්‍රාදේශීය ලේකම් කොට්ඨාශ ආවරණය වන පරිදි පශු වෛද්‍ය කාර්යාල 44ක පශු වෛද්‍ය නිලධාරීන් 72 ක්, සත්ව සංවර්ධන උපදේශකවරුන් 69 ක් සහ පවතින පුරප්පාඩු සඳහා විශ්‍රාමික සත්ව සංවර්ධන උපදේශකවරුන් 08 ක්ද සංවර්ධන නිලධාරීන් 62 ක් ද වශයෙන් එම කාර්යාලවල සේවය සපයනු ලබයි.



### 3.4 සංවිධාන සටහන

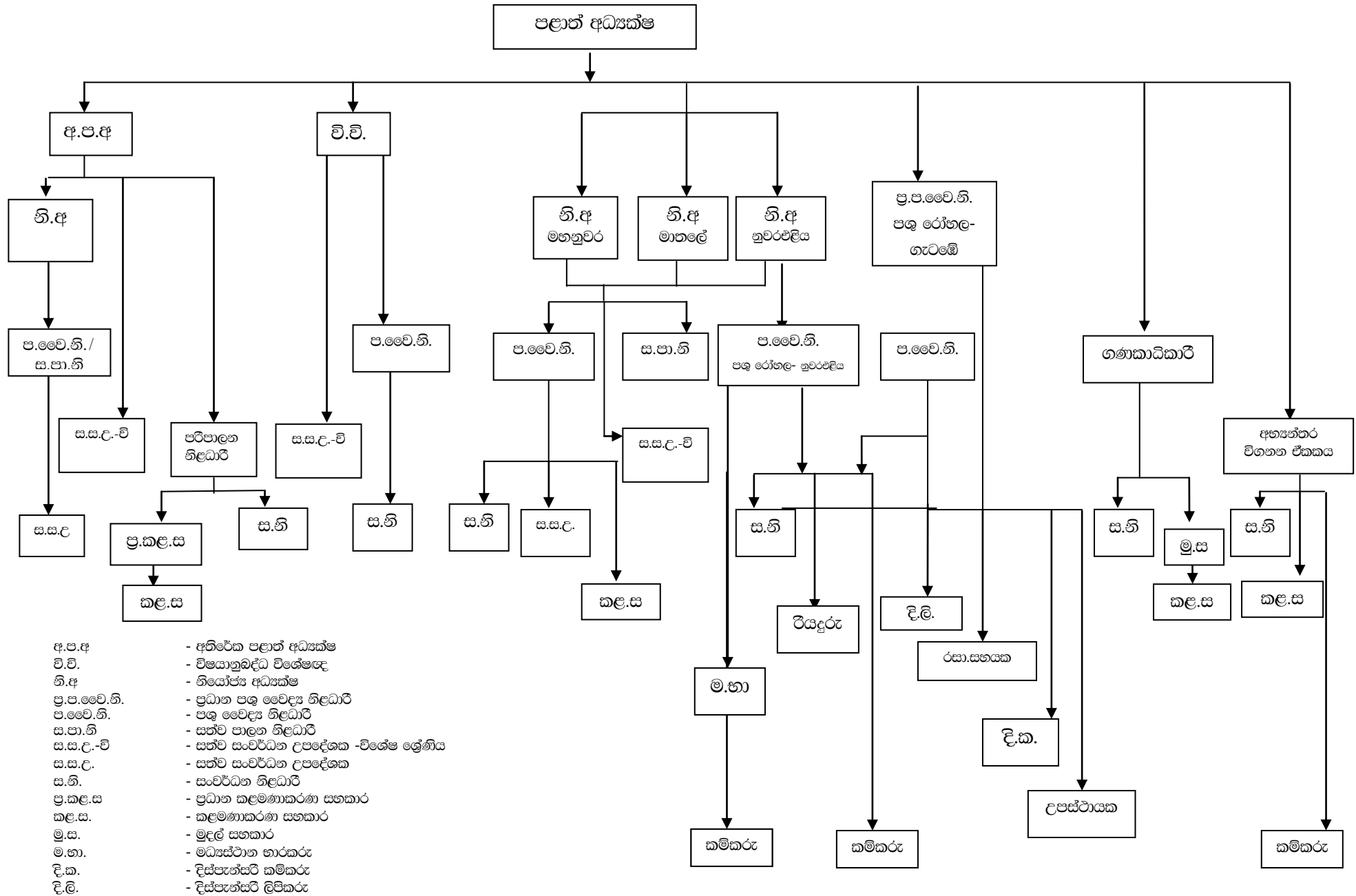

3.4.1 2019 වර්ෂයේ මධ්‍යම පළාත් සත්ව නිෂ්පාදන දෙපාර්තමේන්තුවේ ප්‍රාග්ධන ආයෝජනය හා ප්‍රගතිය

අනු අං.	වැඩසටහන	මූල්‍ය ප්‍රගතිය			භෞතික ප්‍රගතිය		
		වෙන් කළ මුදල (රු.මි.)	වියදම (රු.මි.)	ප්‍රගතිය %	මුළු ව්‍යාපෘති ගණන	අවසන් ව්‍යාපෘති ගණන	ප්‍රගතිය %
1	පළාත් නිශ්චිත සංවර්ධන ප්‍රදාන	38.200	38.200	100	17	17	100
2	උපමාන පාදක	2.842	2.842	100	5	5	100
3	ග්‍රාමීය ආර්ථිකය පිළිබඳතාංශ ප්‍රතිපාදන	0.940	0.936	99.5	03	03	100
4	කතික ආහාර නිෂ්පාදන වැඩසටහන	12.200	11.646	95.4	03	03	100
	මුළු එකතුව	54.182	48.445	89.4	28	28	100

3.4.2 වෙන් කරන ලද ප්‍රතිපාදන යටතේ 2019 වර්ෂය තුළ ක්‍රියාත්මක කළ ව්‍යාපෘති හා වියදම් කළ මුදල

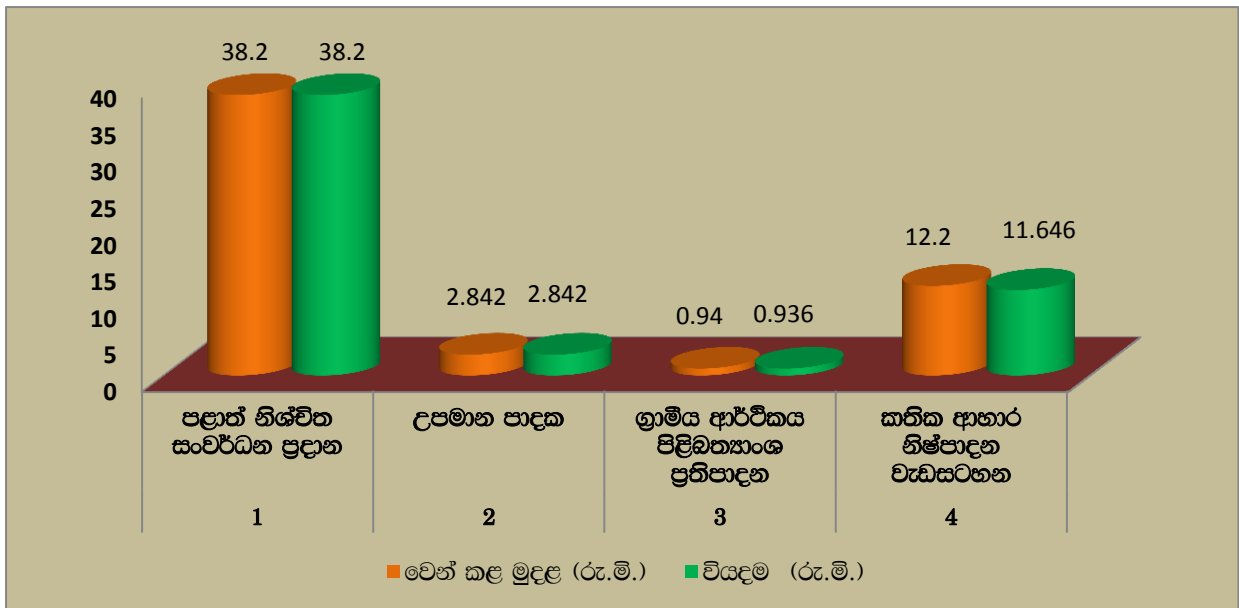

3.5 පළාත් නිශ්චිත සංවර්ධන ප්‍රදාන, ව්‍යාපෘති අනුව 2019 වර්ෂයේ වියදම් සාරාංශය

	ව්‍යාපෘතිය	වෙන්කල මුදල (රු.මි)	ප්‍රගතිය (රු.මි)
<b>1. පශු සම්පත් ක්ෂේත්‍රයේ නිෂ්පාදනය සහ නිෂ්පාදන ඵලදායිතාව වර්ධනය</b>			
<b>1.1 කිරි නිෂ්පාදනය ඉහළ නැංවීම</b>			
<i>1.1.1 සත්ව අභිජනන කටයුතු හා කිරි ගොවිපල් ප්‍රවර්ධන කිරීම</i>			
i	නව ගොවිපල් පිහිටුවීම	1.95	1.95
ii	කුඩා පරිමාණ කිරි ගොවිපල් පිහිටුවීම	1.80	1.80
iii	මධ්‍ය පරිමාණ කිරි ගොවිපල් පිහිටුවීම	0.20	0.20
iv	කෘත්‍රිම සිංචන සේවය වැඩි දියුණු කිරීම	2.80	2.80
v	කෘත්‍රිම සිංචන පසු විපරම්	0.09	0.09
vi	දෙනගේ අභිජනන කාර්යක්ෂමතාවය වැඩිදියුණු කිරීම	2.10	2.10
vi	සතුන්ගේ වදහාවයට ප්‍රතිකාර කිරීම	0.30	0.30
<i>1.1.2 තෘණ සංවර්ධනය සහ සංරක්ෂණය</i>			
i	තෘණ ඒකක පිහිටුවීම	0.71	0.71
<i>1.1.3 සත්ව සෞඛ්‍ය</i>			
i	ජංගම සායන පැවැත්වීම	4.932	4.932
<b>1.2 මස් නිෂ්පාදනය ඉහළ නැංවීම.</b>			
<i>1.2.1 එළි නිෂ්පාදන</i>			
	එළි අභිජනන ඒකක පිහිටුවීම	0.78	0.78
<i>1.2.2 සුකර නිෂ්පාදන</i>			
	සුකර අභිජනන ඒකක පිහිටුවීම	0.20	0.20
<b>1.3 බිත්තර නිෂ්පාදනය ඉහළ නැංවීම.</b>			
<i>1.3.1 කුකුල් ගොවිපල</i>			
i	ගෘහාශ්‍රිත කුකුල් පාලනය ප්‍රවර්ධනය කිරීම	0.894	0.894
<b>උප එකතුව</b>		<b>16.756</b>	<b>16.756</b>

# පඳු සම්පත් ක්ෂේත්‍රයේ නිෂ්පාදනය සහ නිෂ්පාදන ඵලදායිතාව වර්ධනය



කුඩා පරමාණ කිරි ගොවිපල් පිහිටුවීම  
ටී.පී.අනුර බණ්ඩාර,  
පඳු වෛද්‍ය කොට්ඨාශය පල්ලේපොළ

නව ගොවිපල් පිහිටුවීම  
ටී.පී.අනුර බණ්ඩාර,  
පඳු වෛද්‍ය කොට්ඨාශය අඹන්ගම



එළු අභිජනන ඒකක පිහිටුවීම  
එම්.එම්.රිසාන්  
පඳු වෛද්‍ය කොට්ඨාශය උකුවෙල

නෘණ ඒකක පිහිටුවීම  
ටී.බී.රත්නාසක  
පඳු වෛද්‍ය කොට්ඨාශය ටිකිල්ලගස්කඩ



ගොවි පුහුණු පැවැත්වීම  
පඳු වෛද්‍ය කොට්ඨාශය - ගිණිගත්තේන

ගෘහාශ්‍රිත කුකළු පාලනය ප්‍රවර්ධනය කිරීම  
ටී.කේ.වික්‍රමසිංහ  
පඳු වෛද්‍ය කොට්ඨාශය -පල්ලේපොළ



<b>2. ධාරිතා සංවර්ධනය</b>			
2.1 ප්‍රතිලාභීන්ගේ ආයතනික සංවර්ධනය			
2.1.1 අත්‍යවශ්‍ය ගොඩනැගිලි හා උපකරණ සැපයීම			
i	අත්‍යවශ්‍ය කාර්යාල උපකරණ මිලදී ගැනීම	6.13	6.13
2.2 රාජ්‍ය සංවිධානවල ධාරිතා සංවර්ධනය			
2.2.1 අවශ්‍ය කාර්යාල ගොඩනැගිලි ඉදි කිරීම, අළුත්වැඩියාව හා උපකරණ සැපයීම			
i	නුවරඑළිය නියෝජ්‍ය අධ්‍යක්ෂ කාර්යාලය ඉදිකිරීම	9.43	9.43
2.2.2 මානව සම්පත් සංවර්ධනය			
i	ගොවි පුහුණු පැවැත්වීම	0.441	0.441
ii	නිලධාරී පුහුණු පැවැත්වීම	0.49	0.49
iii	මාධ්‍ය ඒකකය පිහිටුවීම හා දෙපාර්තමේන්තු ක්‍රියාකාරකම් සහ තොරතුරු තාක්ෂණ පහසුකම් වැඩිදියුණු කිරීම	1.5	1.5
		3.46	3.46
<i>උප එකතුව</i>		16.756	16.756
<i>මුළු එකතුව</i>		<b>38.200</b>	<b>38.200</b>

**3.6 උපමාන පාදක සංවර්ධන ප්‍රදාන**

	ව්‍යාපෘතිය	වෙන්කල මුදල (රු.මි)	ප්‍රගතිය (රු.මි)
i	පුඩුළුමය නව පඳු වෛද්‍ය කාර්යාලය විවෘත කිරීම	0.275	0.275
ii	ගෘහාශ්‍රිත කුකුළු පාලනය ප්‍රවර්ධන කිරීම	0.858	0.858
iii	නව ගොවිපල් පිහිටුවීම	0.6	0.6
iv	එළු අභිජනන ඒකක පිහිටුවීම	0.72	0.72
v	කිරි ආශ්‍රිත නිෂ්පාදන සැකසීම ගොවි පුහුණු වැඩසටහන් සිදු කිරීමට අවශ්‍ය උපකරණ මිලදී ගැනීම හා අතුරු නිෂ්පාදන පුහුණු ඒකක විවෘත කිරීම	0.389	0.389
<i>එකතුව</i>		2.842	2.842



පුඩුළුමය පඳු වෛද්‍ය කාර්යාලය විවෘත කිරීම



ගෘහාශ්‍රිත කුකුළු පාලනය ප්‍රවර්ධන කිරීම කේ.පරමපෝති පඳු වෛද්‍ය කොට්ඨාශය - හැටන්

3.7 . ග්‍රාමීය ආර්ථිකය පිළිබඳ අමාත්‍යාංශ ප්‍රතිපාදන

	ව්‍යාපෘතිය	වෙන්කල මුදල (රු.මි)	ප්‍රගතිය (රු.මි)
i	අභිජනන ගොවිපල් ව්‍යාපෘතිය	0.50	0.50
ii	පරිසර හිතකාමී සුකර ගොවිපල් වැඩි දියුණු කිරීමේ ව්‍යාපෘතිය	0.10	0.10
iii	කාන්තාවන් සවිබල ගැන්වීමේ ව්‍යාපෘතිය	0.34	0.34
එකතුව		<b>0.94</b>	<b>0.94</b>

3.8 ජාතික ආහාර නිෂ්පාදන වැඩසටහන

	ව්‍යාපෘතිය	වෙන්කල මුදල (රු.මි)	ප්‍රගතිය (රු.මි)
1	කුඩා පරිමාණ එළි ගොවිපල් දිරි ගැන්වීමේ ව්‍යාපෘතිය	1.80	1.80
2	කුඩා පරිමාණ කිරි ගොවිපල් දිරි ගැන්වීමේ ව්‍යාපෘතිය	6.40	6.29
3	කුඩා පරිමාණ කුකුළු ගොවිපල් දිරි ගැන්වීමේ ව්‍යාපෘතිය	4.00	3.53
එකතුව		<b>12.20</b>	<b>11.64</b>



පුඩුළුමය පඳු වෛද්‍ය කාර්යාලය විවෘත කිරීම



පරිසර හිතකාමී සුකර ගොවිපල් වැඩිදියුණු කිරීම අම්ප්පලිංගම් පඳු වෛද්‍ය කොට්ටාශය - හැටන්



කුඩා පරිමාණ එළි ගොවිපල් දිරි ගැන්වීමේ ව්‍යාපෘතිය ඒ.රාධාක්‍රිෂ්ණන් පඳු වෛද්‍ය කොට්ටාශය - මස්කෙලිය



කුඩා පරිමාණ කුකුළු ගොවිපල් දිරි ගැන්වීමේ ව්‍යාපෘතිය එස්. මහේෂ්වරී පඳු වෛද්‍ය කොට්ටාශය - හැටන්

3.9 වෙනත් වැඩසටහන් ක්‍රියාත්මක කිරීම

01. දියර කිරි ප්‍රචලිත කිරීමේ අරමුණින් පහත වැඩසටහන් ක්‍රියාත්මක කරන ලදී.



හසලක කිරි අලෙවි සැල විවෘත කිරීම පැවැත්වීම



පොසොන් උත්සවය නිමිත්තෙන් කිරි දුන්සල පැවැත්වීම



දොළව කිරි ශිනාගාරය විවෘත කිරීම

02 .වෙනත් ආයතනවල දායකත්වය මත ක්‍රියාත්මක වූ ව්‍යාපෘති



UNDP ව්‍යාපෘතිය මගින් රාගල පශු වෛද්‍ය කොට්ඨාශයේ ගොවීන් 23 දෙනෙකු සඳහා ගව ගාල් සහනාධාර ලබා දීම



OXPAM ආයතනයේ සහභාගිත්වය මත හැටන් සහ තලවකැලේ රසායනාගාර දෙකක් ස්ථාපිත කිරීම

03. දෙපාර්තමේන්තු කටයුතු සඳහා විධිමත් ප්‍රචාරණය ලබා දීම සඳහා මාධ්‍ය ඒකකය පිහිටුවීම



04. ලෝක ජලහිතියා දිනයට සමගාමීව වැඩසටහන් ක්‍රියාත්මක කිරීම



05. සුඛ සාදක වැඩසටහන් ක්‍රියාත්මක කිරීම



සුඛ සාධක සංගමයේ සහභාගීත්වයෙන් වාර්ෂික වාරිකාව



වර්ෂ අවසානයේ සුභද්‍ර හමුවක් පැවැත්වීම



දුෂ්කර ගම්දානයක් වන අරන්තලාව විහාරයට දානය පෑ කිරීම



3.10 මධ්‍යම පළාතේ සත්ව නිෂ්පාදනවල වාර්ෂික ප්‍රගතිය සහ අපේක්ෂිත ඉලක්ක

වාර්ෂික කිරි නිෂ්පාදනය (ලීටර් මිලියන)

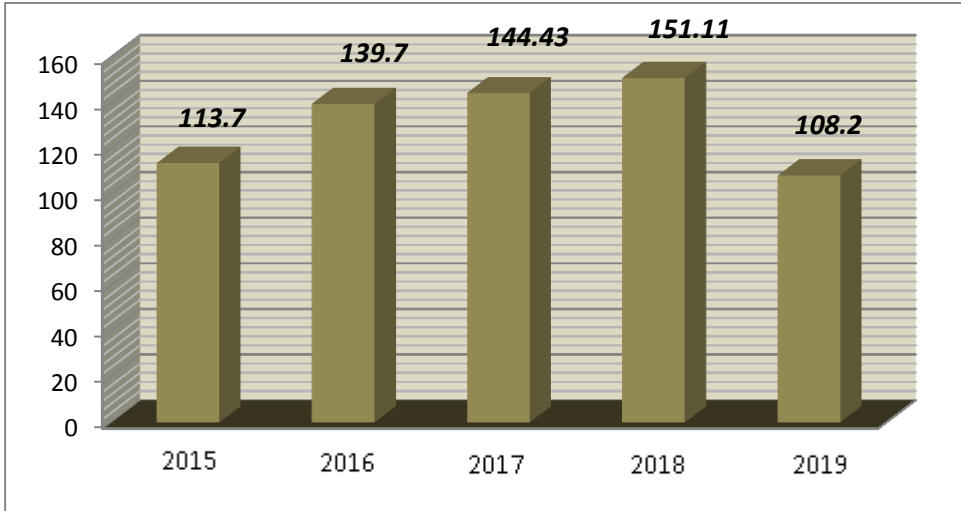

වාර්ෂික මස් නිෂ්පාදනය (මෙ.ටොන්)

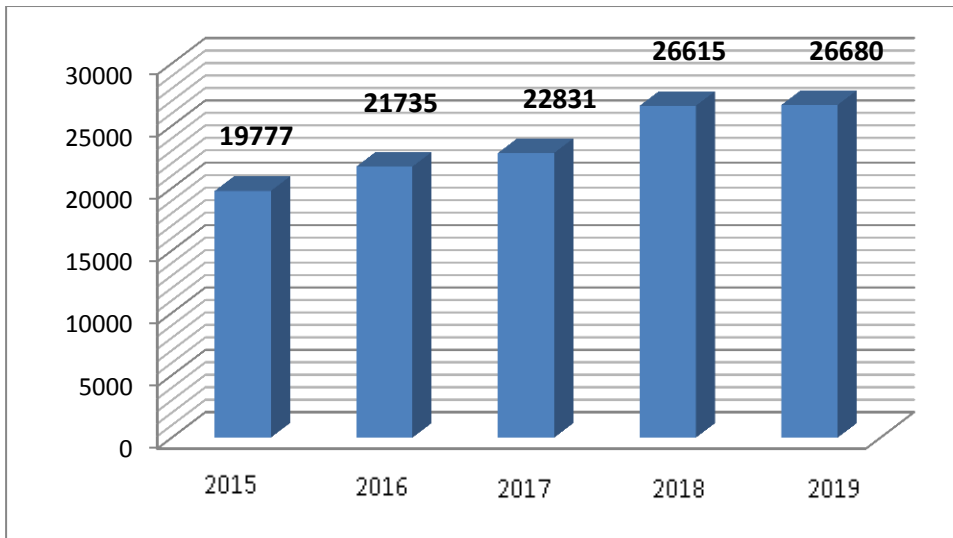

වාර්ෂික බිත්තර නිෂ්පාදනය (මිලියන)

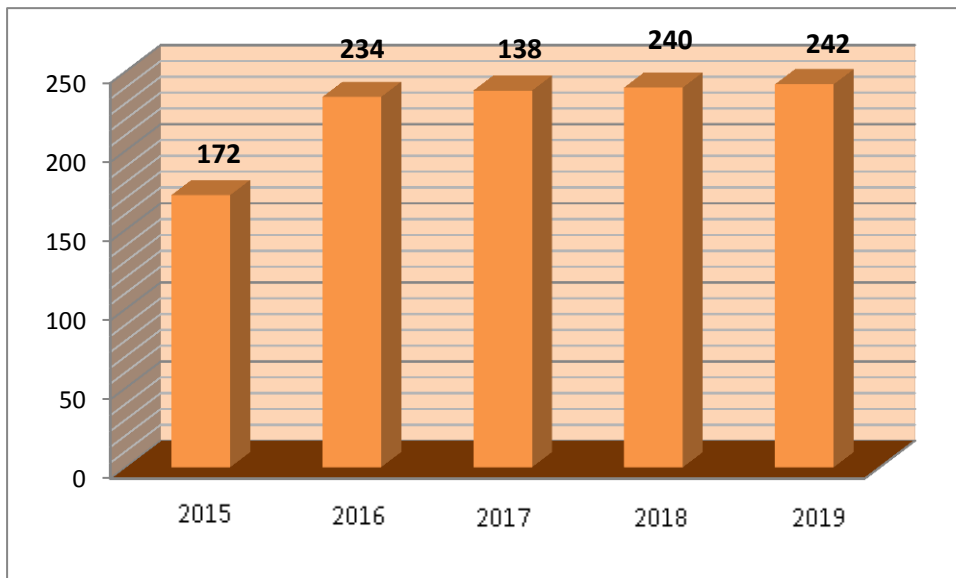

# මධ්‍යම පළාත් වාර්ෂික දෙපාර්තමේන්තුව



## දර්ශනය

නිරසාර වූ වාරි ජල සැපයුමක් මගින් වැඩි භූමි ප්‍රමාණයක් අස්වැද්දීම.

## මෙහෙවර

වාරිමාර්ග පද්ධති නඩත්තුව, ගොවි බිම්වලට නිකුත් කළ වාරි ජල කළමනාකරණය හා ආර්ථික ලාභදායී මෙන්ම නව තාක්ෂණික ක්‍රම හඳුන්වා දීම මගින් වැඩි භූමි ප්‍රමාණයක් අස්වැද්දීම සඳහා නිරසාරවූ වාරි ජල සැපයුමක් ලබා දීම.

#### 4.1 අරමුණු හා කාර්යයන්

##### අරමුණු

- ජල පද්ධති හා වාර්මාර්ග නඩත්තු කිරීම සහ වැඩිදියුණු කිරීම.
- වාර් මාර්ග පද්ධති ඉදිකිරීම හා නවීකරණය තුලින් වැඩි භූමි ප්‍රමාණයක් වගා කිරීමට සැලැස්වීම.
- ගංවතුර මගින් කෘෂි ඉඩම්වලට හා වාර් පද්ධති වලට වන හානි පාලනය කිරීම.
- කුඹුරු ඉඩම් සඳහා වාර් පහසුකම් සහ ජල අපවහන පහසුකම් සලසා දීම.
- සුළු වාර්මාර්ගවල කාර්යක්ෂමතාව වැඩිකර ගැනීම සහ මනා ජල කළමනාකරණයක් ඇති කිරීම.

##### කාර්යයන්

- පළාත් වාර්මාර්ග දෙපාර්තමේන්තුව යටතට ගැනෙන වාර්මාර්ග හඳුනාගෙන ගැසට් පත්‍රයක් මගින් ප්‍රකාශයට පත් කිරීම
- පළාතේ වාර්මාර්ග වැඩ හා සම්බන්ධ ක්‍රම සම්පාදනය, ඒවා සැලසුම් කිරීම, ක්‍රියාත්මක කිරීම, අධීක්ෂණය හා නඩත්තු කිරීම.
- සුළු වාර්මාර්ග පුනරුත්ථාපනය හා නඩත්තු කිරීම
- වාර් කම්මාන නුළු හෝ ඊට ප්‍රවේශ ලබන්නා වූ මාර්ග පද්ධති සංවර්ධනය කිරීම, නඩත්තු කිරීම, අළුත්වැඩියා කිරීම සහ පුනරුත්ථාපනය කිරීම.
- වාර් කළමනාකරණ හා සංවර්ධන කමිටු මෙන්ම වාර් කළමනාකරණ ප්‍රාදේශීය බල මණ්ඩල පිහිටුවීම, ලියාපදිංචි කිරීම හා අධීක්ෂණය කිරීම.
- වාර් පද්ධතිවලට හා එහි නිර්මිතවලට හානි පමුණුවන, අල්ලාගනු ලබන සහ වාර් කම්මානනයක රැස්කොට තබා ඇති ජලය කවර හෝ ආකාරයකට ඕනෑකමෙන් හෝ ද්වේශ සහගත ලෙස හෝ අපේක්ෂාමට සලසනු ලබන පුද්ගලයන්ට විරුද්ධව නීතිමය පියවර ගැනීම.
- යම් වාර් කම්මානනයකදී යම් වාණිජ ක්‍රියාකාරකමක නියැලීම හෝ කම්මානනයක නියැලීම හෝ එවැනි වාර් කම්මානනයක් අනවසර ක්‍රියාකාරකම් සඳහා උපයෝගී කරගන්නා පුද්ගලයන්ට විරුද්ධව නීතිමය පියවර ගැනීම.
- වාර් රක්ෂිත ප්‍රදේශ හඳුනා ගැනීම, සීමා නිර්ණය කිරීම, සංරක්ෂණය හා ආරක්ෂා කිරීම සහ වාර්මාර්ග පෝෂක ප්‍රදේශ සංවර්ධනය කිරීම.
- වාර් පද්ධතිවලට හා කෘෂි ඉඩම්වලට සිදුවන ගංවතුර හා නාය යෑම් වැනි පාරිසරික හානි පාලනය කිරීම සඳහා සැලසුම් සකස් කිරීම හා ක්‍රම සම්පාදනය කිරීම.
- වාර් කම්මානන වලින් සැපයෙන ජලය සහ කෘෂිකාර්මික කටයුතු සඳහා ප්‍රයෝජනයට ගන්නා ජලය කාර්යක්ෂම ලෙස කළමනාකරණය කිරීම.
- වාර් කම්මානන ඉදිකිරීම, නඩත්තු කිරීම, ආරක්ෂා කිරීම හා ජල කළමනාකරණය පිළිබඳ ප්‍රජාව දැනුවත් කිරීම මගින් ධාරිතා සංවර්ධනය කිරීම.
- වාර් කම්මානනවලට අදාළ වැඩසටහන් ක්‍රියාත්මක කරන අවස්ථාවලදී ඇතිවන ගැටළු නිරාකරණය කර ගැනීම සඳහා අදාළ ආයතන හා බලධාරීන් සමඟ මනා සම්බන්ධීකරණයක් පවත්වාගෙන යෑම.
- වගා කළ යම් ප්‍රදේශයක ජලය බැස යාමට සැලැස්වීම හෝ ඒ ප්‍රදේශයට ජලය ගලා ඒම හෝ ඉන් පිටතට ගලා යාම වැළැක්වීම විධිමත් කිරීම හෝ එවැනි ප්‍රදේශ ජලගැලීම් වලින් ආරක්ෂා කිරීම සඳහා ඉදි කරන ලද යම් ඉංජිනේරු කම්මානනයක් සැලසුම් කිරීම, නිර්මාණය කිරීම, ඉදි කිරීම, නඩත්තු කිරීම, අලුත්වැඩියා කිරීම සහ පුනරුත්ථාපනය කිරීම.
- වාර් කම්මානන නඩත්තු කිරීම සහ ඉදිකිරීම වලදී වෙනත් යම් රජයේ හෝ රාජ්‍ය නොවන හෝ ස්වේච්ඡා සංවිධානවල සහභාගිත්වය ලබාගැනීම.
- අමාත්‍යාංශ ලේකම්ගේ අධීක්ෂණය යටතට ගැනෙන විෂයන් වලට අදාළ ඉංජිනේරුමය උපදේශනය

## 4.2 හැඳින්වීම

### පළාත් වාරිමාර්ග දෙපාර්තමේන්තුව පිළිබඳ හැඳින්වීම.

මධ්‍යම පළාත් වාරිමාර්ග දෙපාර්තමේන්තුව 2005.04.06 දින අමාත්‍ය මණ්ඩල තීරණයක් මත මධ්‍යම පළාත් කෘෂිකර්ම අමාත්‍යාංශයේ දෙපාර්තමේන්තුවක් ලෙස 2006.01.01 වන දින ස්ථාපිත කර ඇත. දෙපාර්තමේන්තුව පළාත් අධ්‍යක්ෂවරයකු යටතේ පාලනය වන අතර මූලස්ථාන වාරිමාර්ග ඉංජිනේරු ඇතුළු ඉංජිනේරුවරුන් හතර දෙනෙකුගෙන් යුක්ත වේ. මහනුවර, මාතලේ, නුවරඑළිය දිස්ත්‍රික්ක සඳහා දිස්ත්‍රික් කාර්යාල 03 ක් ස්ථාපනය කර ඇති අතර දෙපාර්තමේන්තුවට අනුමත කාර්ය මණ්ඩලය 50 කි.

මෙම දෙපාර්තමේන්තුවේ පළාත් අධ්‍යක්ෂවරුන් ලෙස පහත නිලධාරීන් කටයුතු කර ඇත.

- 2006 වර්ෂයේ සිට 2008 වර්ෂය දක්වා - ඒ.ජේ.එම්.එම්.නිස්නාර් මහතා
- 2008 වර්ෂයේ සිට 2010 වර්ෂය දක්වා - ඉංජි. පී.එම්.එස්.අයි.රත්නායක මහත්මිය
- 2010 වර්ෂයේ සිට 2016 වර්ෂය දක්වා - ඉංජි. එම්.එස්.බී.මිල්ලන්ගොඩ මහතා
- 2016 වර්ෂයේ සිට 2020 වර්ෂය දක්වා - ඉංජි. එස්.කේ.අයි.විජේවර්ධන මහත්මිය

2019 වර්ෂයේ මුල් මාසයේ මෙම දෙපාර්තමේන්තුව ගැටඹේ ප්‍රදේශයේ ස්ථානගත කර තිබූ අතර එම ස්ථානයෙන් බැහැරව 2019.2.16 පල්ලෙකැලේ ප්‍රදේශයේ නව කාර්යාලයක් ලෙස ස්ථාපිත කරන ලදී.

මධ්‍යම පළාත් සභාවේ 2017 අංක 05 දරණ වාරිමාර්ග ප්‍රඥප්තිය 2018.10.03 දින මධ්‍යම පළාත් ගරු ආණ්ඩුකාරතුමා විසින් අනුමත කරන ලද අතර අංක 2091/51 හා 2018.10.04 දිනැති රජයේ අති විශේෂ ගැසට් පත්‍රය මගින් ප්‍රකාශයට පත්කරන ලදී. එමගින් දෙපාර්තමේන්තුවේ කාර්යයන් බලාත්මක කරන ලදී.

දෙපාර්තමේන්තුවේ අරමුණු මුදන් පමුණුවා ගැනීම සඳහා මානව හා භෞතික සම්පත් ඵලදායී හා කාර්යක්ෂම ලෙස කළමනාකරණය කර ගනිමින් දෙපාර්තමේන්තුවේ කටයුතු ක්‍රියාත්මක වෙමින් පවතී.

4.3 සංවිධාන සටහන

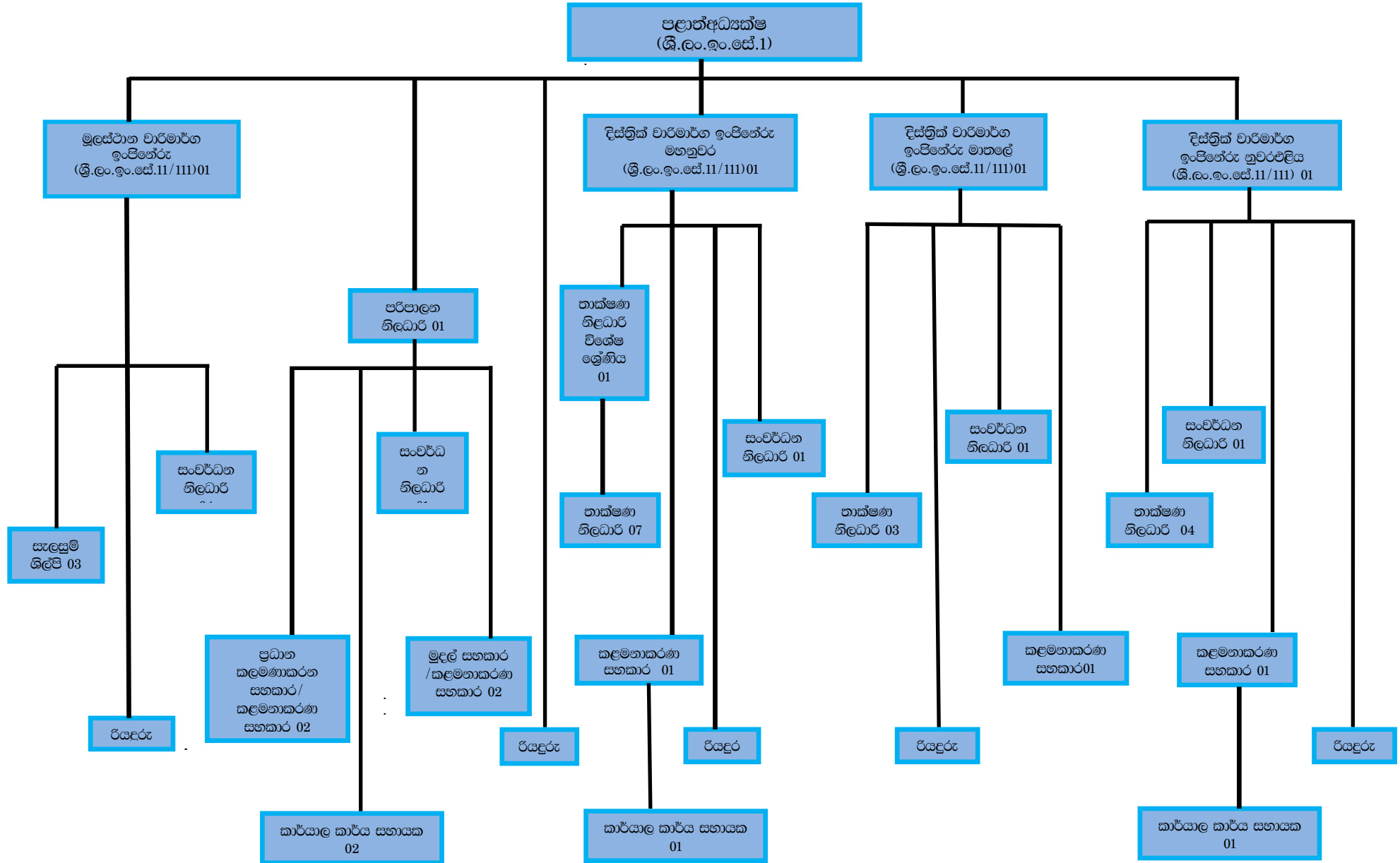

4.4 2019 වර්ෂයේ ක්‍රියාත්මක කරන ලද ව්‍යාපෘති

2019 වර්ෂයේ වාරි පද්ධති පුනරුත්ථාපනය හා නඩත්තු කිරීම සඳහා මූලින්ම පළාත් නිශ්චිත සංවර්ධන ප්‍රදාන යටතේ රුපියල් මිලියන 70.51 ක ප්‍රතිපාදන දෙපාර්තමේන්තුව වෙත ලැබී ඇත. පසුව එම ප්‍රතිපාදන 15% අනුරා නැබීමෙන් පසු රුපියල් මිලියන 59.934 ක් ලෙසද, 10% ක් අනුරා නැබීමෙන් රුපියල් මිලියන 56.314 ලෙස වෙනස් විය.

එම ප්‍රතිපාදන මගින් වාරි පද්ධති සංවර්ධනය සඳහා මිලියන 52.366 ක් ද ධාරිතා සංවර්ධනය සඳහා මිලියන 3.757 ක්ද වෙන්කර ව්‍යාපෘති 49 ක් 100% ක භෞතික ප්‍රගතියක් අත්කර ගනිමින් නිම කරන ලද අතර සිවිල් ඉංජිනේරු උපදේශන සේවය යටතේ ව්‍යාපෘති 66 ක් මිලියන 203.918 ක ප්‍රතිපාදන යටතේ නිම කරමින් මුළු ව්‍යාපෘති 115 ක් මිලියන 260.232 ක් 100% ක භෞතික ප්‍රගතිය යටතේ නිමකරන ලදී. ලද අතර . සාරාංශය පහත පරිදි වේ.

දෙපාර්තමේන්තුව/ අංශය	ප්‍රතිපාදන ප්‍රභවය	වැඩසටහන	අනුමත ව්‍යාපෘති ගණන	වෙන් කළ මුදල රු . මිලියන	ක්‍රියාත්මක කළ ව්‍යාපෘති ගණන
<b>පළාත් නිශ්චිත සංවර්ධන ප්‍රදාන</b>					
මධ්‍යම පළාත් වාරිමාර්ග දෙපාර්තමේන්තුව	පළාත් නිශ්චිත සංවර්ධන ප්‍රදාන	වාරිමාර්ග පද්ධති සංවර්ධනය	44	52.516	44
		ධාරිතා සංවර්ධනය	05	3.757	05
උප එකතුව			49	56.123	49
<b>වෙනත් සංවර්ධන යෝජනා</b>					
මධ්‍යම පළාත් කෘෂිකර්ම, සත්ත්ව නිෂ්පාදන වතු යටිතල පහසුකම් අමාත්‍යාංශය	වතු මාර්ග සංවර්ධන වැඩසටහන		19	18.500	19
	කෘෂි මාර්ග සංවර්ධන වැඩසටහන		12	12.622	12
	වතු යටිතල ඉදිකිරීම්		04	11.000	04
	කෘෂිකර්ම නවීකරණ ව්‍යාපෘතින් ඉදිකිරීම්		03	109.180	03
	වෙනත්		01	7.620	01
	ගම්පෙරළිය		02	3.500	02
	ග්‍රාමීය යටිතල පහසුකම්		01	22.000	01
	ජාතික ආහාර නිෂ්පාදන වැඩසටහන		02	0.900	02
උප එකතුව			44	185.322	44
<b>ගොඩනැගිලි නඩත්තු හා ඉදිකිරීම්</b>					
මධ්‍යම පළාත් කෘෂිකර්ම දෙපාර්තමේන්තුව			04	3.81	04
මධ්‍යම පළාත් සත්ත්ව නිෂ්පාදන හා සෞඛ්‍ය දෙපාර්තමේන්තුව			12	7.35	16
ගොඩනැගිලි ඉදිකිරීම් හා නඩත්තු - කෘෂිකර්ම දෙපාර්තමේන්තුව			06	7.42	06
උප එකතුව			22	18.596	22
<b>එකතුව</b>			<b>66</b>	<b>203.918</b>	<b>66</b>
<b>මුළු එකතුව</b>			<b>115</b>	<b>260.232</b>	<b>115</b>

4.5 2019 වර්ෂයේ ප්‍රාග්ධන ආයෝජන වැඩසටහන

4.5.1 පළාත් නිශ්චිත සංවර්ධන ප්‍රදාන - වාරිමාර්ග පද්ධති සංවර්ධනය

පළාත් නිශ්චිත සංවර්ධන ප්‍රදාන යටතේ මහනුවර දිස්ත්‍රික්කයේ ගොවි ජනතාවගේ වගා කටයුතු සංවර්ධන සඳහා රු.මිලියන 19.025 ක් වැය කර ව්‍යාපෘති 24 ක 100% ක භෞතික ප්‍රගතියක් අත්කර ගනිමින් ඉටුකර ඇත. එම ව්‍යාපෘති පහතින් දක්වා ඇත.

මහනුවර දිස්ත්‍රික්කය

අනු අංකය	වැඩසටහන / ව්‍යාපෘතිය	ක්‍රියාත්මක කෙරෙන ප්‍රදේශය	අයත්තමෙන්තු මුදල රු.	සංශෝධිත මුදල රු.	ප්‍රගතිය		ප්‍රතිලාභීන් සංඛ්‍යාව		
					මූලය		ගොවි පවුල්	කුඹුරු අක්කර	භෞතික
					රු.	(%)			
1	ඇල්වල අමුණ වැඩිදියුණු කිරීම.	තුම්පනේ	2,240,909.00	2,240,908.95	2,240,908.95	100	100	37	35
2	ගල් අමුණ මුණ අමුණ වැඩිදියුණු කිරීම.	කුණ්ඩසාලේ	824,567.00	824,565.80	824,565.80	100	100	65	25
3	මිල්ලගහවෙල අමුණ වැඩිදියුණු කිරීම.	පූජාපිටිය	978,532.00	978,531.30	978,531.30	100	100	44	20
4	පල්ලේවෙල අමුණ සහ ඇළ වැඩිදියුණු කිරීම	පූජාපිටිය	514,848.00	514,847.66	514,847.66	100	100	25	14
5	වැවේගම වැව සංවර්ධනය කිරීම - 1 අදියර	පස්බාගේකොරළේ	841,694.00	841,693.42	841,693.42	100	100	200	75
6	වැවේගම වැව සංවර්ධනය කිරීම - 2 අදියර	පස්බාගේකොරළේ	1,437,748.00	1,437,747.43	1,437,747.43	100	100	200	75
7	මාමිපිටිය වැව වැඩිදියුණු කිරීම.	උඩුනුවර	1,141,463.00	1,141,462.30	1,141,462.30	100	100	50	32
8	ආඩිදෙනිය ඉහළ ඇළ වැඩිදියුණු කිරීම.	උඩුදම්බර	688,127.00	688,126.70	688,126.70	100	100	10	5
9	ඇල්වල අමුණ වැඩිදියුණු කිරීම - අදියර 2	තුම්පනේ	928,187.00	1,002,860.05	1,002,860.05	100	100	37	35
10	කළුගල අමුණ වැඩිදියුණු කිරීම.	කුණ්ඩසාලේ	1,332,025.85	1,328,439.45	1,328,439.45	100	100	40	20
11	තෝගහ ඇළ ආරක්ෂිත බැම්ම සහ අමුණ වැඩිදියුණු කිරීම.	මිනිපේ	980,000.00	821,449.25	821,449.25	100	100	64	83
12	පහළ අඹදණ්ඩ ඇළ වැඩිදියුණු කිරීම.	පානහේවාහර	485,489.00	324,863.68	324,863.68	100	100	75	40
13	ගල්පිහිල්ල අමුණ වැඩිදියුණු කිරීම.	යටිනුවර	1,307,214.00	1,171,161.84	1,171,161.84	100	100	15	12
14	බටගල්ල අඹගහකුඹුර ඇළ මාර්ගය වැඩිදියුණු කිරීම.	පූජාපිටිය	1,500,441.15	1,500,441.15	1,500,441.15	100	100	40	80
15	මාවුස්සා ඇළ වැව වැව වැඩිදියුණු කිරීම.	උඩුදම්බර	1,997,468.00	1,713,374.55	1,713,374.55	100	100	30	15
16	ඉඩම්පිටිය අමුණ හා ඇළ වැඩිදියුණු කිරීම.	යටිනුවර	879,992.00	864,878.91	864,878.91	100	100	18	10
17	අම්බලමාන වැව ආශ්‍රිත අමුණ වැඩිදියුණු කිරීම.	පානහේවාහර	1,503,277.00	1,483,734.80	1,483,734.80	100	100	60	90
18	වටගොඩගෙදර අමුණ හා ඇළ වැඩිදියුණු කිරීම.	පස්බාගේකොරළේ	1,189,072.00	804,870.78	804,870.78	100	100	20	17



19	හිල්ලිය මහ ඇළ සංවර්ධනය කිරීම.	මැදුළුමිබර	1,096,854.00	1,096,852.27	1,096,852.27	100	100	120	186
20	හිල්ලිය මැදු ඇළ සංවර්ධනය කිරීම.	මැදුළුමිබර	866,580.84	419,063.28	419,063.28	100	100	42	47
21	මිගස්කුඹුර යායේ ඇළ මාර්ගය සංවර්ධනය කිරීම.	ගඟවටකෝරළේ	1,000,000.00	923,747.89	923,747.89	100	100	13	6
23	වෙලේගම කොල්ලඝකුඹුර ඇළ සංවර්ධනය කිරීම.	පානහේවාහරට	804,841.00	804,841.00	419,063.28	100	100	65	
24	ඉහළ ඇඹලගම උඩවෙල ඇළ වැඩිදියුණු කිරීම.	මැදුළුමිබර	786,271.00	693,206.29	693,206.29	100	100	20	12
	එකතුව		25,325,600.84	23,621,668.21	23,621,668.21	100	100	1290	984

ඉහත සඳහන් ආකාරයට මහනුවර දිස්ත්‍රික්කයේ වැඩි දියුණු කළ ඇළ මාර්ග හා අමුණු සංවර්ධනය මගින් අක්කර 984 ක ගොවි පවුල් 1290 ක් සඳහා සෙත සැලසීමට හැකි විය. එය පහත ප්‍රස්තාරය මගින් ද පිළිබිඹු වේ

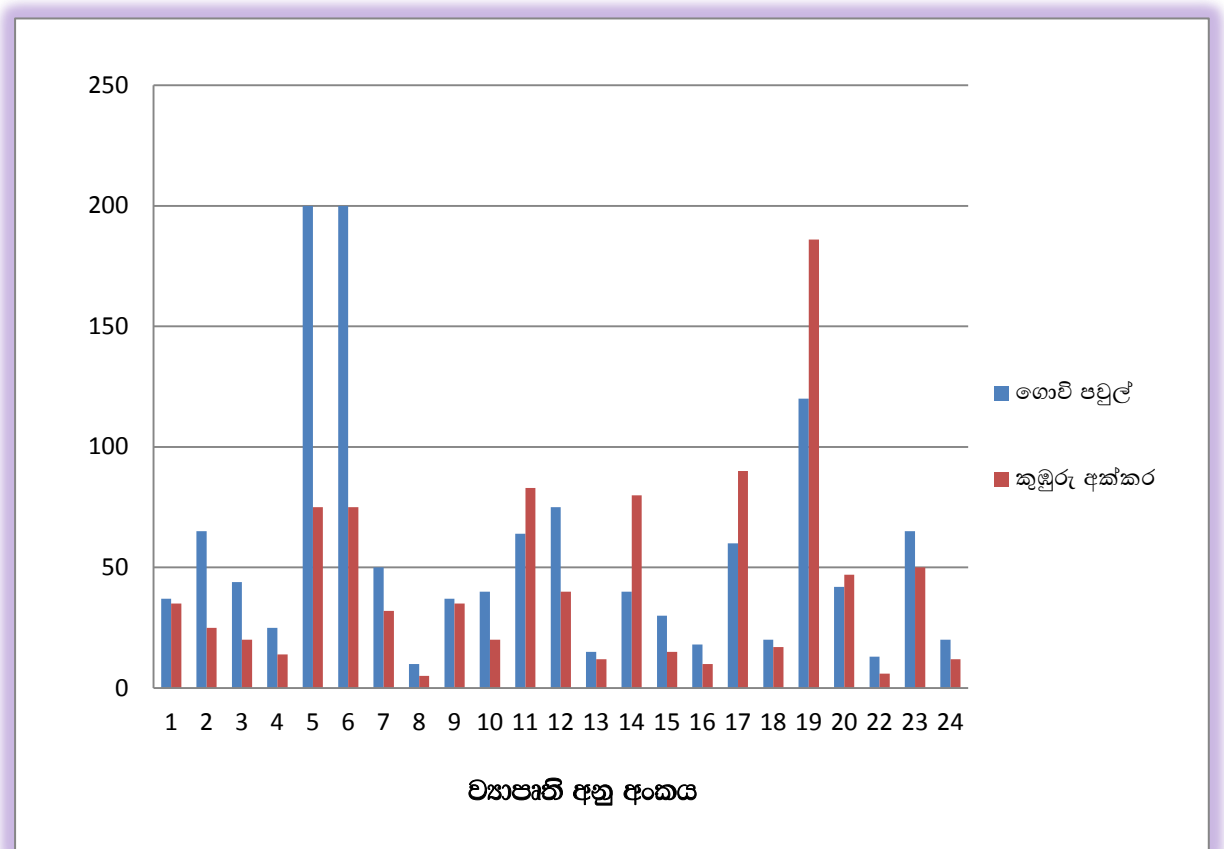

මහනුවර දිස්ත්‍රික්කය තුළ ක්‍රියාත්මක කළ ව්‍යාපෘති ඇතුළත් ඡායාරූප



වටගොඩ පල්ලේවෙල යාය කෘෂි මාර්ගය ඉදිකිරීම



බටගල්ල අඹගහකුඹුර ඇළ මාර්ගය වැඩිදියුණු කිරීම

මාතලේ දිස්ත්‍රික්කය

පළාත් නිශ්චිත සංවර්ධන ප්‍රදාන යටතේ මාතලේ දිස්ත්‍රික්කයේ ව්‍යාපෘති 11 ක් 100% ප්‍රගතියක් අත්පත් කරගනිමින් ඉටුකරන ලද ව්‍යාපෘති පහතින් දක්වා ඇත.

අනු අංකය	වැඩසටහන / ව්‍යාපෘතිය	ක්‍රියාත්මක කෙරෙන ප්‍රදේශය	ඇස්තමේන්තු මුදල රු.	සංශෝධිත මුදල රු.	ප්‍රගතිය			ප්‍රතිලාභීන් සංඛ්‍යාව	
					මූල්‍ය		ගොවි පවුල	ගොවි පවුල	කුඹුරු අක්කර
					රු.	(%)			
01	බඹරගස්වැව මහ වැවේ ඇළ මාර්ගය වැඩිදියුණු කිරීම.	ගල්ලේවෙල	1,512,825.00	1,512,824.05	1,512,824.05	100	100	180	200
02	ඇටවරාහේන වැව වැඩිදියුණු කිරීම.	දඹුල්ල	1,452,077.00	1,452,076.75	1,452,076.75	100	100	85	65
03	ලෝලවල පල්ලේවෙල ඇළ වැඩිදියුණු කිරීම.	අඹන්ගහකෝරළය	1,699,798.00	1,699,797.67	1,699,797.67	100	100	80	57
04	බඹරගස් වැව මහ වැවේ වැව පිටිය ගැඹුරු කිරීම.	ගල්ලේවෙල	1,245,949.00	1,245,948.75	1,245,948.75	100	100	180	200
05	ගලහිරියාව වැවේ ඇළ මාර්ග පද්ධතිය වැඩිදියුණු කිරීම.	දඹුල්ල	2,594,964.00	2,594,963.89	2,594,963.89	100	100	228	98
06	කුඹුකදිගිලිය අමුණ ප්‍රතිසංස්කරණය කිරීම.	නාලල	1,753,049.00	1,753,048.78	1,753,048.78	100	100	102	50
07	දඹගොල්ල වැව ගැඹුරු කිරීම.	නාලල	1,662,458.00	1,662,457.25	1,662,457.25	100	100	60	45

08	බිබිල දම්වැහැර වැව ගැඹුරු කිරීම.	නාලල	1,923,144.00	1,923,143.90	1,923,143.90	100	100	150	200
09	කඩා වල්ගම් වැව ගැඹුරු කිරීම.	දඹුල්ල	1,755,664.00	1,755,663.65	1,755,663.65	100	100	30	20
10	කුඹුකහනමුල වැව ගැඹුරු කිරීම.	ගලේවෙල	1,975,000.00	1,968,922.50	1,968,922.50	100	100	65	45
11	දඹදෙනිය අමුණ සංවර්ධනය කිරීම.	ලග්ගල පල්ලේගම	1,032,482.00	919,027.47	919,027.47	100	100	20	30
උප එකතුව			18,607,410.00	18,487,874.66	18,487,874.66	100	100	1180	1010

මාතලේ දිස්ත්‍රික්කයේ ක්‍රියාත්මක කළ ඉහත සඳහන් වාර්ෂික සංවර්ධන ව්‍යාපෘති සඳහා රු.මි. 17.91 ක මූල්‍ය ප්‍රගතියක් අත්පත් කරගැනීමට හැකි වූ අතර ඒ යටතේ ගොවි පවුල් 1180 කගේ පමණ ජීවන වෘත්තිය වන කෘෂි කර්මාන්තය සඳහා පිටුවහල් වේ. ගොවි පවුල් සංඛ්‍යාව හා අස්වැද්දීමට හැකි වූ නව කුඹුරු ඉඩම් ප්‍රමාණයන් පහත සඳහන් ප්‍රස්තාරය මගින් වැඩිදුරටත් පැහැදිලි කර ගැනීමට හැක.

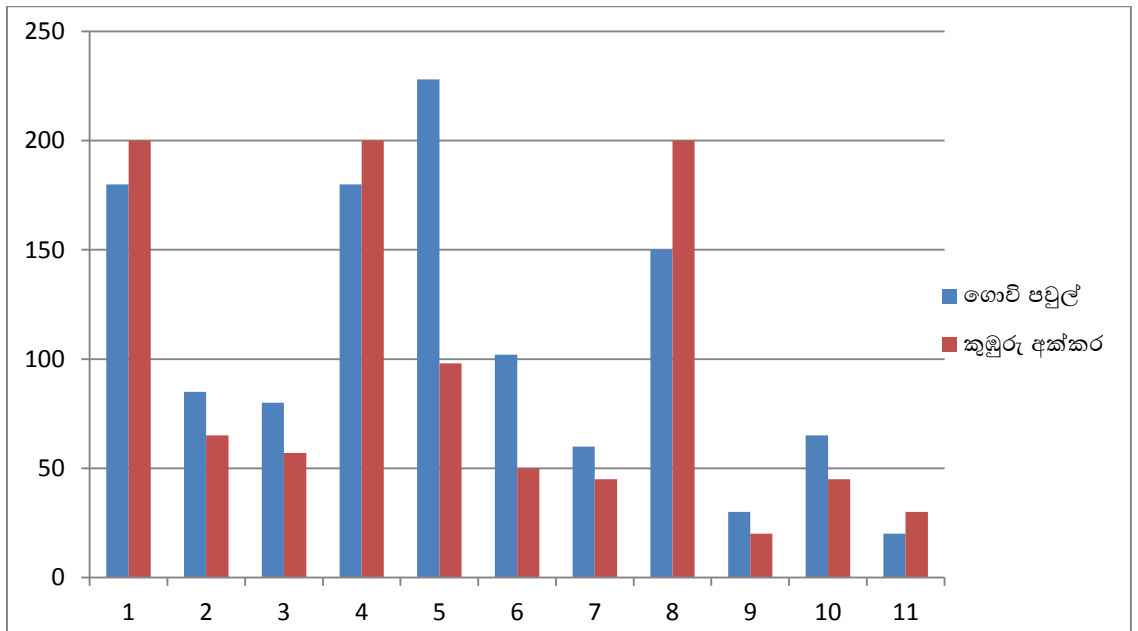

ලෝලුවෙල පල්ලේවෙල ආල මාර්ග පද්ධතිය



ගලතිටියාව වැවේ ආල මාර්ග පද්ධතිය වැඩි දියණා කිරීම

**නුවරඑළිය දිස්ත්‍රික්කය**

නුවරඑළිය දිස්ත්‍රික්කය සඳහා රු. මි. 8.472 මුදලක් ව්‍යය කර වාරිමාර්ග සංවර්ධන ව්‍යාපෘති 10 ක් ඉටුකරන ලදී. ඒ යටතේ ප්‍රදේශයේ නව කුඹුරු අක්කර 603 ක් පමණ අස්වැද්දීමට හැකියාව ලැබෙන අතර මෙමගින් ගොවි පවුල් 700 කගේ පමණ ජීවන තත්වය නගා සිටුවීමට හැකියාව ලැබේ. එසේ ඉටුකරන ලද ව්‍යාපෘති පහත දක්වා ඇත.

අනු අංකය	වැඩසටහන / ව්‍යාපෘතිය	ක්‍රියාත්මක කෙරෙන ප්‍රදේශය	අයදුම්කරුගේ මුදල රු.	සංශෝධිත මුදල රු.	ප්‍රගතිය			ප්‍රගතිය	
					මූල්‍ය		හෙණික	ගොවි පවුල්	කුඹුරු අක්කර
					රු.	(%)	(%)		
01	හයිගොර්ස්ට් මෙරිගෝල්ඩ් ඇළ වැඩිදියුණු කිරීම.	වලපනේ	949,202.00	949,201.76	949,201.76	100	100	240	180
02	මාවෙල රජ ඇළ වැඩිදියුණු කිරීම.	කොත්මලේ	1,272,060.00	1,272,059.98	1,272,059.98	100	100	140	120
03	අතුගොල්ල යාය ඇළ වැඩිදියුණු කිරීම.	කොත්මලේ	895,387.00	895,386.72	895,386.72	100	100	18	35
04	කොළොන්නේ ගඟ ආසන්න ඇළ වැඩිදියුණු කිරීම	හඟුරන්කෙණ	638,697.00	638,696.81	638,696.81	100	100	62	35
05	දියබුබුල වැව වැඩිදියුණු කිරීම.	වලපනේ	1,628,713.00	1,628,713.00	1,628,713.00	48	100	60	40
06	ලුණුවත්ත ඇළ වැඩිදියුණු කිරීම.	හඟුරන්කෙණ	1,299,995.00	1,299,815.59	1,299,815.59	100	100	15	18
07	ගොවින්දර අතුරු ඇළ සංවර්ධනය කිරීම.	හඟුරන්කෙණ	1,456,260.00	1,300,329.96	1,300,329.96	100	100	35	20
08	මීගස්ඇල්ල ඇළ වැඩිදියුණු කිරීම.	වලපනේ	661,800.00	661,800.00	661,800.00	0	100	35	30
09	බලහෙළ ඇළ වැඩි දියුණු කිරීම.	හඟුරන්කෙණ	402,674.00	391,899.63	391,899.63	100	100	15	25
10	කුරුඳුඔය ඇළ වැඩිදියුණු කිරීම.	වලපනේ	1,226,069.00	1,218,870.16	1,218,870.168 1	77	100	80	100
	එකතුව		10,430,857.00	10,256,773.61	8,472,130.13	81.22	100	700	603

ඉහතින් දක්වන ලද සංවර්ධන ව්‍යාපෘතිවලින් ප්‍රතිලාභී ගොවි පවුල් සහ අස්වැද්දෙන ලද කුඹුරු අක්කර ප්‍රමාණයන් පහත ප්‍රස්ථාරයෙන් පිළිබිඹු වේ.

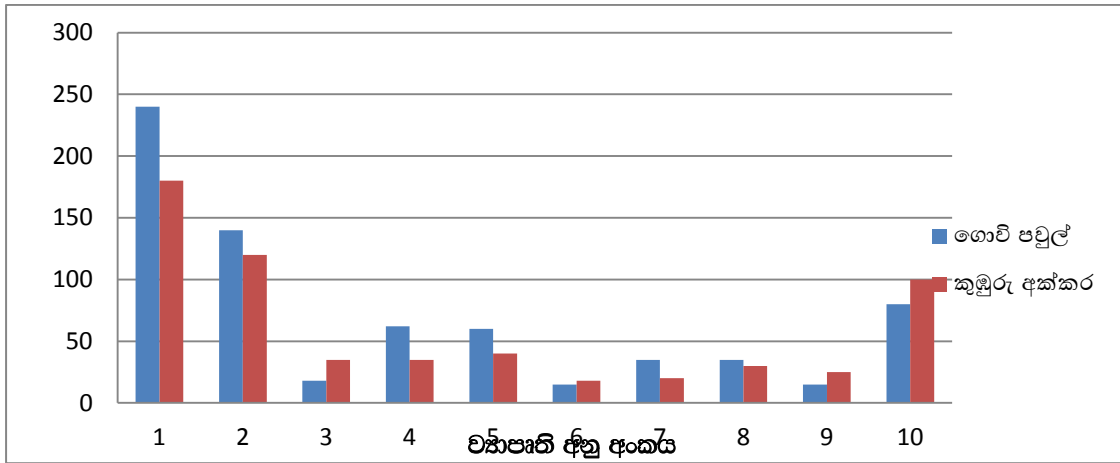

ගෝවිත්දර අතුරු ඇළ සංවර්ධනය කිරීම  
එනුවත්ත ඇළ සංවර්ධනය කිරීම



කුරුඳඹය ඇළ වැඩිදියුණු කිරීම වැඩිදියුණු

**4.5.2 පළාත් නිශ්චිත සංවර්ධන ප්‍රදාන - ධාරිතා සංවර්ධනය**

2019 වසරේ ලැබී ඇති ප්‍රතිපාදන මගින් ධාරිතා සංවර්ධනය යටතේ රු.මිලියන 3.75 කින් පහත සඳහන් ක්‍රියාකාරකම් ඉටුකරන ලදී . මෙම ව්‍යාපෘති මූල්‍ය හා භෞතික ප්‍රගතිය 100 % ක් ලබා ගෙන ඇත

අනු අංකය	ක්‍රියාකාරකම්	වෙන් කරන ලද ප්‍රතිපාදන රු.මි.	2019 වර්ෂයේ මූල්‍ය ප්‍රගතිය		2019 වර්ෂයේ භෞතික ප්‍රගතිය	ක්‍රියාත්මක කළ දිස්ත්‍රික්කය
			රු.මි.	%		
01	මිනුම් උපකරණ මිලදී ගැනීම	1.500	1.180	100	100	මහනුවර
02	මධ්‍යම පළාත් වාරිමාර්ග දෙපාර්තමේන්තුවේ නව ගොඩනැගිල්ලේ ආරක්ෂිත වැට හා ජල ටැංකිය සවි කිරීම - 1 අදියර	0.558	0.558	100	100	මහනුවර
03	මධ්‍යම පළාත් වාරිමාර්ග දෙපාර්තමේන්තුවේ නව ගොඩනැගිල්ලේ ආරක්ෂිත වැට හා ජල ටැංකිය සවි කිරීම - 11 අදියර	0.631	0.631	100	100	මහනුවර
04	ඉලෙක්ට්‍රොනික උපකරණ (පරිගණක හා ලැප්ටොප් පරිගණක) සපයා ගැනීම	0.700	0.700	100	100	මහනුවර
05	ජායා පිටපත් යන්ත්‍ර සපයා ගැනීම	0.200	0.200	100	100	මහනුවර
06	දෙපාර්තමේන්තුවේ නව ගොඩනැගිල්ල සඳහා ලී බඩු හා සවි කිරීම්.	0.500	0.487	100	100	මහනුවර
<b>එකතුව</b>		<b>4.090</b>	<b>3.757</b>	<b>100</b>	<b>100</b>	

**4.6 සිවිල් ඉංජිනේරුමය උපදේශක සේවාවල ලබාදුන් ව්‍යාපෘති**

මධ්‍යම පළාත් කෘෂිකර්ම, සුළු වාරිමාර්ග, සත්ව නිෂ්පාදන හා සංවර්ධන, ගොවිජන සංවර්ධන, මිරිදිය ධීවර, පරිසර, නින්ද සංස්කෘතික, සහ වතු යටිතල පහසුකම් අමාත්‍යාංශය හා ඒ යටතේ ඇති දෙපාර්තමේන්තුවල ආයතනික යටිතල පහසුකම් වැඩිදියුණු කිරීමටත් අවශ්‍යතාවය මත, මධ්‍යම පළාත් සභාවේ අනෙකුත් අමාත්‍යාංශ යටතේ ඇති දෙපාර්තමේන්තුවල ආයතනික යටිතල පහසුකම් වැඩිදියුණු කිරීමටත්, මධ්‍යම පළාත් ප්‍රධාන ලේකම්ගේ අවසරය මත වාරි ඉදිකිරීම් හා සම්බන්ධ මධ්‍යම රජයේ දෙපාර්තමේන්තුවල ඉදිකිරීම් සඳහා අවශ්‍ය සිවිල් ඉංජිනේරු උපදේශන සේවා සැපයීමත් දෙපාර්තමේන්තු විසින් ඉටුකරනු ලැබේ.

එසේ ඉටුකරන ලද සිවිල් ඉංජිනේරු උපදේශන සේවා කටයුතු සහ එහි ප්‍රගතිය පිළිබඳ විස්තර වෙන් වෙන් වශයෙන් පහත දැක්වේ.

**4.6.1 වතු මාර්ග සංවර්ධන වැඩසටහන**

- සිවිල් ඉංජිනේරු උපදේශන සේවා කටයුතු යටතේ මහනුවර දිස්ත්‍රික්කයේ මිලියන 4.89 ක මුදලක් වැයකොට වතුමාර්ග 06 ක් සංවර්ධනය කිරීමට හැකිවී ඇත. එම විස්තර පහත දක්වා ඇත.
- මාතලේ දිස්ත්‍රික්කයේ රත්තොට ප්‍රාදේශීය ලේකම් කොට්ඨාශ ආවරණය වන ලෙස මිලියන 2.9 ක මුදලක් වැයකොට වතුමාර්ග 03 ක් නිමකර ඇත. මෙම ව්‍යාපෘති මූල්‍ය හා භෞතික ප්‍රගතිය 100 % ක් ලබා ගෙන ඇත.
- නුවරඑළිය දිස්ත්‍රික්කයේ නුවරඑළිය, කොත්මලේ, අඹගමුව, හගුරන්කෙත ප්‍රාදේශීය ලේකම් කොට්ඨාශ ආවරණය වන පරිදි මිලියන 10.12 ක මුදලක් වැයකොට වතුමාර්ග 10 ක් සංවර්ධනය කිරීමට හැකිවී ඇත.

**4.6.2 කෘෂි මාර්ග සංවර්ධන වැඩසටහන**

මධ්‍යම පළාත් කෘෂිකර්ම, අමාත්‍යාංශයේ වතු යටිතල පහසුකම් සංවර්ධනය කිරීම යටතේ කෘෂි මාර්ග සංවර්ධනය සඳහා සිවිල් ඉංජිනේරුමය උපදේශන සේවා මෙම දෙපාර්තමේන්තුව මගින් ඉටුකර ඇත. ඒ යටතේ

- මහනුවර දිස්ත්‍රික්කයේ රු.මිලියන 4.46 ක වියදමින් කෘෂි මාර්ග 5 ක් නිමකරන ලදී.
- මාතලේ දිස්ත්‍රික්කයේ රු.මිලියන 3.989 ක් යොදවා කෘෂි මාර්ග 3 ක් නිමකරන ලදී.
- නුවරඑළිය දිස්ත්‍රික්කයේ රු.මිලියන 3.388ක් යොදවා කෘෂි මාර්ග 04 ක් නිමකරන ලදී.



මියනගොල්ල වත්තේ වින්සර්ෆර් කොටසේ වතු මාර්ගය



වලකඩවත්ත පුස්සේගොඩ කෘෂි මාර්ගය සංවර්ධනය කිරීමේ අවස්ථා

**4.6.3 වතුයට්තල පහසුකම් සංවර්ධන අංශය යටතේ යට්තල පහසුකම් සංවර්ධනය**

මධ්‍යම පළාත් කෘෂිකර්ම, අමාත්‍යාංශයේ වතු යට්තල පහසුකම් සංවර්ධනය කිරීම යටතේ මාතෘ නිවාස අලුත්වැඩියා කිරීම සඳහා සිවිල් ඉංජිනේරුමය උපදේශන සේවා මෙම දෙපාර්තමේන්තුව මගින් ඉටුකර ඇත.ඒ යටතේ

- මහනුවර දිස්ත්‍රික්කයේ රු.මිලියන 3.0 ක වියදමින් මාතෘ නිවාස 1 ක් නිමකරන ලදි.
- මාතලේ දිස්ත්‍රික්කයේ රු.මිලියන 4.0 ක වියදමින් මාතෘ නිවාස 1 ක් නිමකරන ලදි.
- නුවරඑළිය දිස්ත්‍රික්කයේ රු.මිලියන 4.0 ක වියදමින් මාතෘ නිවාස 2 ක් නිමකරන ලදි.

**4.7 කෘෂිකර්ම නවීකරණ ව්‍යාපෘතිය**

මධ්‍යම පළාත් කෘෂිකර්ම, අමාත්‍යාංශයේ කෘෂිකර්ම නවීකරණ ව්‍යාපෘතිය යටතේ කෘෂි මාර්ග වැඩිදියුණු කිරීම සඳහා සිවිල් ඉංජිනේරුමය උපදේශන සේවා මෙම දෙපාර්තමේන්තුව මගින් ඉටුකර ඇත.ඒ යටතේ මාතලේ දිස්ත්‍රික්කයේ රු.මිලියන 79.492 ක වියදමින් කෘෂි මාර්ග 03 ක් නිමකරන ලදි.

- වනජීවී සංරක්ෂන දෙපාර්තමේන්තුවේ ව්‍යාපෘතිය යටතේ රත්කිරියාගොල්ල වැව ඉදිකිරීම සඳහා සිවිල් ඉංජිනේරුමය උපදේශන සේවා මෙම දෙපාර්තමේන්තුව මගින් ඉටුකර ඇත.ඒ යටතේ රු.මිලියන 7.6 වෙන්කර ඇති අතර එම ව්‍යාපෘතිය තවදුරටත් ඉටු වෙමින් පවති.

**4.8 ගම්පෙරලිය වේගවත් ග්‍රාමීය සංවර්ධන වැඩසටහන**

- මහනුවර දිස්ත්‍රික්කයේ කුරුඳුවත්ත බක්මිඅංග ඇළ වැඩිදියුණු කිරීම රු. මි 0.500 වියදම් කරන ලදි
- මාතලේ සුළුගුණේ වැව ප්‍රතිසංස්කරණය කිරීම රු. මි 1.854 වියදම් කරන ලදි

**4.9 ග්‍රාමීය යට්තල පහසුකම් සංවර්ධනය කිරීමේ වැඩසටහන**

- ඇහැරුරන්ද වැව ප්‍රතිසංස්කරණය කිරීම රු. මි 19.097 වියදම් කරන ලදි

**4.10 ජාතික ආහාර නිෂ්පාදන වැඩසටහන**

- නාගහමුල අමුණ වැඩිදියුණු කිරීම 0.300 වියදම් කරන ලදි
- ගල්කොටුව පාන ඇළ සංවර්ධනය කිරීම 0.600 වියදම් කරන ලදි

**4.11 ගොඩනැගිලි ඉදිකිරීම**

ඉංජිනේරුමය උපදේශන සේවා යටතේ මධ්‍යම පළාත් වාරිමාර්ග දෙපාර්තමේන්තුව මගින් කෘෂිකර්ම දෙපාර්තමේන්තුවේ රු.මිලියන 3.7 ක් වැයකර ව්‍යාපෘති 04 ක්ද, කෘෂිකර්ම අමාත්‍යාංශයේ රු.මිලියන 6.53 ක් වැයකර ව්‍යාපෘති 6 ක්ද, සත්ව නිෂ්පාදන හා සෞඛ්‍ය දෙපාර්තමේන්තුවේ මිලියන 6.4 ක් වැයකර ව්‍යාපෘති 12 ක්ද ඉටුකර ඇත.



නුවරඑළිය පශු වෛද්‍ය කාර්යාලයේ සංවර්ධන කටයුතු



සේරා පිරිය හෙල බොජුන්හලේ සංවර්ධන කටයුතු ඉදිකිරීම

# මධ්‍යම පළාත් මිරිදිය ධීවර ආයතන





## දැක්ම

මධ්‍යම පළාතේ ජලාශ හා ජලපීචි සම්පත් ප්‍රශස්ත ලෙස භාවිතයට ගෙන මිරිදිය මත්ස්‍ය හිඟපාදනය සහ ජනතාවගේ පෝෂණ තත්වය ඉහළ නැංවීම

## මෙහෙවර

මධ්‍යම පළාතේ මිරිදිය ධීවර සම්පත් ප්‍රශස්ත ලෙස කලමනාකරණය කරමින් ප්‍රෝටීන බහුල ආහාරයක් පළාතේ ජනතාවට ලබාගැනීමේ හැකියාව පහසු කරවීම සඳහා ධීවර ප්‍රජාව දැනුවත් කිරීම, සංවිධානගත කිරීම හා පහසුකම් සැලසීම මගින් ආර්ථික ක්‍රියාවලියට ධීවර ප්‍රජාව සක්‍රීයව දායක කර ගැනීම සඳහා මෙහෙයවීම.

### 5.1 අංශයේ අරමුණු හා කාර්යයන්

- වැඩි දියුණු කළ මත්ස්‍ය සම්පත තුළින් මහජනතාවගේ පෝෂණ තත්වය සහ ආහාර සුරැකුම නංවාලීම
- ධීවර කර්මාන්තයේ සහ ඒ ආශ්‍රිත අනෙකුත් කර්මාන්තවල රැකියා උත්පාදන අවස්ථා වැඩිකිරීම
- ධීවර ප්‍රජාවගේ සමාජ, ආර්ථික තත්වයන් නගා සිටුවීම
- විසිතුරු මත්ස්‍ය සහ ඉස්සන් වගා ප්‍රවර්ධනය තුළින් ආදායම් උත්පාදනය හා ජනතාවගේ ආර්ථික තත්වය ඉහළ නැංවීම තුළින් ජීවන තත්වය උසස් කිරීම
- ධීවර ජනතාව වෙත අමතර ආදායම් උත්පාදන ක්‍රම සැකසීම තුළින් සම්ප්‍රදායික ජීවන වෘත්තියෙන් බැහැර වී අමතර රැකියා අවස්ථා කෙරෙහි නැඹුරු කිරීම.

**5.2 හැඳින්වීම**

මිරිදිය ධීවර නිෂ්පාදනය ඉහල නැංවීම මගින් රටෙහි ආහාර සුරක්ෂිතතාවය හා පෝෂණ තත්වය ඉහළ නැංවීම හා පසු අස්වනු නාස්තිය අවම කිරීම තුළින් ගුණාත්මක හා සෞඛ්‍යාරක්ෂිත බව පිළිගත් සම්මතයන් දක්වා ඉහල නැංවීමේ ආහාර නිෂ්පාදන ජාතික වැඩසටහන මගින් ප්‍රකාශිත ජාතික ධීවර ප්‍රතිපත්තිය මත කටයුතු කරමින් මධ්‍යම පළාතේ මිරිදිය ධීවර කර්මාන්තය තුළින් ලබාදෙන දායකත්වය වැඩිකිරීම සඳහා පළාතේ කුඩා හා මධ්‍ය පරිමාණ ජලාශ ආශ්‍රිත මිරිදිය මත්ස්‍ය හා මිරිදිය ඉස්සන් ගහණය වර්ධනය කිරීමේ වැඩසටහන 2019 වර්ෂයේදී ක්‍රියාත්මක කෙරිණි. විශේෂයෙන් මේ තුළින්,

- සම්පත් ප්‍රශස්ත ලෙස කළමනාකරණය කරමින් මිරිදිය මත්ස්‍ය නිෂ්පාදනය ඉහළ නැංවීම
- පළාතේ කුඩා, මධ්‍යම හා විශාල පරිමාණ ජලාශවල මිරිදිය මත්ස්‍ය වගාව හා මිරිදිය ඉස්සන් වගාව ප්‍රවර්ධනය කිරීම.
- පළාත තුළ සත්ව ප්‍රෝටීන බහුල කිරීම තුළින් ජනතාවගේ ප්‍රෝටීන මන්ද පෝෂණය අවම කිරීම.
- සාධාරණ මිලට මත්ස්‍ය නිෂ්පාදන පාරිභෝගිකයන්ට ලබා ගැනීමට අවශ්‍ය පහසුකම් සැලසීම.
- පළාතේ ගොවි ජනතාවට අමතර ආදායම් උත්පාදන මාර්ග උදා කිරීම.
- මත්ස්‍ය අස්වැන්න නෙලා ගැනීමට අවශ්‍ය ඔරු, කොල්ලෑ හා දැල් ධීවර කාර්මිකයන්ට ලබාදීම තුළින් ඔවුන් සවිබල ගැන්වීම.

මීට අමතරව ධීවර ප්‍රජාවගේ සමාජීය හා ආර්ථික සංවර්ධනය ඇති කිරීමටත්, විසිතුරු මත්ස්‍ය වගාව ප්‍රවර්ධනය තුළින් එම ක්ෂේත්‍රයේ නියැලෙන්නන්ගේ ආදායම් මට්ටම ඉහළ නැංවීමත් අරමුණු කර ගනිමින් විවිධ වැඩසටහන් ක්‍රියාත්මක කරනු ලැබේ.

**5.3 2019 වර්ෂය සඳහා වෙන් කරන ලද ප්‍රතිපාදන**

අනු අංකය	ව්‍යාපෘතිය	වෙන් කළ මුදල රු.
1	කුඩා ජලාශ ආශ්‍රිත මත්ස්‍ය ගහණය වර්ධනය කිරීම	5,634,950.00
2	විසිතුරු මත්ස්‍ය හා ජලජ පැලෑටි වගා සංවර්ධන වැඩසටහන	5,61,000.00
<b>මුළු එකතුව</b>		<b>6,232,950.00</b>

**5.4 2019 වර්ෂයේ මිරිදිය ධීවර කර්මාන්තයේ සංවර්ධනය සඳහා මධ්‍යම පළාත් කෘෂිකර්ම අමාත්‍යාංශයේ මිරිදිය ධීවර අංශයේ දායකත්වය**

වැඩසටහන	සැලසුම් කළ කාර්යයන්	ඉටු කළ කාර්යයන්	වෙන් වූ ප්‍රතිපාදන (රු.මි.)	වියදම (රු.මි.)
පළාත් නිශ්චිත සංවර්ධන ප්‍රදාන	5	5	6.23	6.21

**5.5 කුඩා ජලාශ ආශ්‍රිත මත්ස්‍ය වගාව ප්‍රවර්ධනය කිරීමේ වැඩසටහන**

පළාත තුළ කුඩා හා මධ්‍ය පරිමාණ ජලාශ හඳුනා ගෙන ඒවායේ මත්ස්‍ය ගහණය වර්ධනය කිරීම තුළින් මිරිදිය මත්ස්‍ය වගාව ප්‍රවර්ධන කිරීම.

අනු අ.	ක්‍රියාකාරකම	වෙන් කළ මුදල රු.	වියදම රු.	මූල්‍ය ප්‍රගතිය	ව්‍යාපෘති සංඛ්‍යාව	භෞතික ප්‍රගතිය
01	මත්ස්‍ය ඇඟිල්ලන් මිලදී ගැනීම, ප්‍රවාහනය හා ජලාශ වෙත මුදා හැරීම	2,709,950.00	2,709,950.00	100%	1	100%
02	ඉස්සන් පසු කිටයන් මිලදී ගැනීම, ප්‍රවාහනය හා ජලාශ වෙත මුදා හැරීම	1,400,000.00	1,400,000.00	100%	1	100%
03	මත්ස්‍ය අස්වැන්න නෙලා ගැනීම සඳහා අවශ්‍ය ඔරු දැල් ලබා දීම	1,532,000.00	1,532,000.00	100%	1	100%
	<b>එකතුව</b>	<b>5,634,950.00</b>	<b>5,634,836.55</b>	<b>100 %</b>		<b>100 %</b>

5.5.1 ජලාශ තුළ මත්ස්‍ය අඟිල්ලන් හා ඉස්සන් තැන්පත් කිරීම - 2019

තැන්පත්කල මත්ස්‍ය අඟිල්ලන් සංඛ්‍යාව				තැන්පත්කල ඉස්සන් පසු කීටයන් සංඛ්‍යාව සංඛ්‍යාව	
ජලාශය	ප්‍රමාණය	ජලාශය	ප්‍රමාණය	ජලාශය	ප්‍රමාණය
දඹුලුඔය	75000	වික්ටෝරියා	148000	නාලන්ද	100000
කණ්ඩලම	75000	වනහපුව	4260	දඹුලුඔය	100000
නාලන්ද	45000	වැවේගම	5000	කණ්ඩලම	100000
බෝවතැන්න	60000	දම්බරාව	10000	දේවනුව	100000
කන්දෙපිටුවල	75000	කාසල්ඊ	75000	වෂමැඬිල්ල	100000
තෝරපිටිය	20000	කොත්මලේ	75000	වික්ටෝරියා	200000
වෂමැඬිල්ල	45000	රන්දෙනිගල	75000	තෝරපිටිය	50000
දේවනුව	75000	ග්‍රෙගරි වැව	46880	රන්දෙනිය	50000
වෂවල	20000	මාඋස්සාකැලේ	75000	වෂවල	50000
රන්දෙනිය	15000	අඹේවෙල	48800	කන්දෙපිටුවල	50000
සළුපුල්ලන වැව	7500				

5.5.2 මධ්‍යම පළාත් ධීවර සමුපකාර සමිති සඳහා ද්‍රව්‍යාධාර ලබාදීම - 2019

අනු අංකය	ජලාශයේ නම	ලබා දෙන ලද කොල්ලෑ ආම්පන්න සංඛ්‍යාව	ලබා දෙන ලද ඔරු සංඛ්‍යාව	ලබා දෙන ලද දැල් සංඛ්‍යාව
1	කණ්ඩලම	2	2	4
2	දඹුලුඔය	2	2	9
3	නාලන්ද	1	1	8
4	බෝවතැන්න	1	1	6
6	වෂමැඬිල්ල	1	1	6
7	වෂවල	1	1	5
8	රන්දෙනිය	-	-	4
10	නාමිණිඔය	-	-	5
11	හිඹිලියාකඩ	-	-	4
12	රන්දෙනිගල (කිරිඳිබණ්ඩාරපුර)	1	1	4
13	රන්දෙනිගල (හිල්පැන්කඳුර)	1	1	4
14	කොත්මලේ	2	-	8
15	මාඋස්සාකැලේ	2	2	7
16	කාසල්ඊ	-	-	7
17	අඹේවෙල	-	-	4
18	වික්ටෝරියා	3	3	10
<b>මුළු එකතුව</b>		<b>17</b>	<b>15</b>	<b>95</b>

මානලේ දිස්ත්‍රික්කයේ කන්දේපිටුවල ජලාශය



මහනුවර දිස්ත්‍රික්කයේ දුම්බරාව වැව



නුවරඑළිය දිස්ත්‍රික්කයේ කොත්මලේ ජලාශය



මත්ස්‍ය ඇඟිල්ලක් නැමිපත් කිරීම

මාතලේ දිස්ත්‍රික්කයේ කන්දෙපිටවල ජලාශය



මහනුවර දිස්ත්‍රික්කයේ වික්ටෝරියා ජලාශය

# ඉස්සන් තැව්පත් කිරීම



නුවරඑළිය දිස්ත්‍රික්කයේ කාසල්ලේ ජලාශය

## 5.6 විසිතුරු මත්ස්‍ය හා ජලජ පැලෑටි වගා සංවර්ධන වැඩසටහන

අනු අං.	ව්‍යාපෘතිය	වෙන් කළ මුදල (රු)
111	විසිතුරු මත්ස්‍ය හා ජලජ පැලෑටි වගා සංවර්ධන වැඩසටහන	598,000.00

අනු අ.	ක්‍රියාකාරකම	වෙන් කළ මුදල	වියදම	මූල්‍ය ප්‍රගතිය	ව්‍යාපෘති සංඛ්‍යාව	භෞතික ප්‍රගතිය
01	තෝරා ගත් විසිතුරු මත්ස්‍ය හා ජලජ පැලෑටි වගාකරුවන්හට තම නිෂ්පාදන හා ඒවායේ තත්වයන් ඉහළ නැංවීමට අවශ්‍ය යෙදවුම් 50% ප්‍රතිලාභි දායකත්වය යටතේ ලබාදීම.	400,000.00	385590.05	100%	1	100%
02	විසිතුරු මත්ස්‍ය හා ජලජ පැලෑටි වගා කර්මාන්තය පිළිබඳව පුහුණු වැඩසටහන් පැවැත්වීම	198,000.00	198,000.00	100%	1	100%

මධ්‍යම පළාතේ විසිතුරු මත්ස්‍ය නිෂ්පාදන කර්මාන්තයේ යෙදී සිටින ජනතාවට අතිරේක ආදායම් උත්පාදන මාර්ගයක් ලෙස මෙම කර්මාන්තය ප්‍රවලිත කර ගැනීමට සහය වීම තුළින් දේශීය වෙළඳපොළ පුළුල් කිරීමත්, අපනයන වෙළඳපොළ දක්වා වගාකරුවන් යොමුකර ජාතික ආර්ථිකයට මධ්‍යම පළාතෙන් ලබාදෙන දායකත්වය වැඩි කිරීම මෙමගින් අපේක්ෂා කෙරේ. මෙම ව්‍යාපෘතිය සඳහා මෙම වර්ෂයේ රුපියල් ලක්ෂ 5.98ක මුදලක් වෙන් කරමින් මෙම ව්‍යාපෘතිය ක්‍රියාත්මක කරන ලදී.

මෙහිදී විසිතුරු මත්ස්‍ය වගාකරුවන් ප්‍රාදේශීය ලේකම්වරුන් හා දිස්ත්‍රික් ජලපීචි වගා ව්‍යාප්ති නිලධාරීන් මගින් හඳුනා ගැනීම. 50% ප්‍රතිලාභි දායකත්වය යටතේ වගාකරුවන්හට අවශ්‍ය දැල් වර්ග, ඔක්සිජන් සිලින්ඩර්, වල් කපන යන්ත්‍ර සහ වායු උත්පාදන යන්ත්‍ර ලබා දීම සිදුකරන ලදී. තව ද තෝරා ගත් විසිතුරු මත්ස්‍ය වගාකරුවන්හට රම්බඩගල්ල විසිතුරු මත්ස්‍ය පුහුණු මධ්‍යස්ථානයේ දී හෙදින නේවාසික උසස් පුහුණු වැඩසටහන් පවත්වන ලදී.

**තෙදින නේවාසික උසස් පුහුණු වැඩසටහන - රම්බඩගල්ල විසිතුරු මත්ස්‍ය පුහුණු මධ්‍යස්ථානය - 2019**

අනු අංකය	දිස්ත්‍රික්කය	ප්‍රාදේශීය ලේකම් කොට්ඨාශය	ප්‍රතිලාභීන් ගණන
1	මහනුවර	යටිනුවර	17
2		උඩුනුවර	5
3		ගඟවට කෝරළේ	1
4		පන්විල	2
5		කුණාඩසාලේ	2
6		උඩපළාත	3
11	මාතලේ	උකුවෙල	1
12		පල්ලේපොල	3
13		ගල්වෙල	3
14		මාතලේ	2
15		රත්තොට	2
16		නාඋල	1
17	නුවරඑළිය	ගිනිගත්තේන	1
18		කොත්මලේ	1
<b>මුළු එකතුව</b>			<b>44</b>



**තෙදින නේවාසික උසස් පුහුණු වැඩසටහන - රම්බඩගල්ල**

50% ප්‍රතිලාභි දායකත්වය යටතේ දැල් වර්ග, ඔක්සිජන් සිලින්ඩර්, වල් කපන යන්ත්‍ර, ජල ටැංකි සහ වායු උත්පාදන යන්ත්‍ර බො දීම ප්‍රතිලාභ බොදීම - 2019

අනු අංකය	දිස්ත්‍රික්කය	ප්‍රාදේශීය ලේකම් කොට්ඨාශය	ප්‍රතිලාභීන් ගණන
1	මහනුවර	යටිනුවර	8
2		තුම්පනේ	4
3		පස්බාගේ කෝරළේ	2
4		උඩුනුවර	3
5		කුණ්ඩසාලේ	1
6		ගඟවට කෝරළේ	1
7		හාරිස්පත්තුව	1
8	මාතලේ	උකුවෙල	2
9		පල්ලේපොල	1
10		දඹුල්ල	1
11		ගල්වෙල	1
12	නුවරඑළිය	ගිනිගත්තේන	2
<b>මුළු එකතුව</b>			<b>27</b>

# මධ්‍යම පළාත් පරිසර අංශය





## දැක්ම

මධ්‍යම පළාතේ ජනතාවගේ සහ ඔවුන්ගේ සමාජ ආර්ථිකයේ සුබ සිද්ධිය උදෙසා ස්වභාව ධර්මය තිරසාර ලෙස පවත්වා ගනිමින් පළාත තුළ සුවදායක හා ප්‍රසන්න පරිසරයක් ගොඩනැංවීම

## මෙහෙවර

මව්බිමේ හඳුන්වා දෙන මධ්‍යම පළාතේ පරිසරය සුරකිමින් එය අනාගත පරපුර සඳහා ආරක්ෂා කිරීමට ප්‍රජාව තුළ පරිසර හිතකාමී ආකල්ප සංවර්ධනය කිරීම

### 6.1 අරමුණු හා කාර්යයන්

1. පරිසර හිතකාමී පාසල් ප්‍රජාවක් බිහි කිරීම.
2. කසලින් තොර මැද රටක් බිහි කිරීමට දායක වීම
3. දළදා වහන්සේ සම්බන්ධ පුරාවෘත්ත පිළිබඳ වර්තමාන සහ අනාගත පරපුර දැනුවත් කිරීම හා ඇසල පෙරහැර සමයේ මහනුවර නගරය පිරිසිදු කිරීම
4. මධ්‍යම පළාතේ ජල පෝෂක ප්‍රදේශ හා ජල මූලාශ්‍රයන් සුරැකීම
5. මධ්‍යම පළාතේ වන ගහණය වැඩි කිරීමට දායක වීම
6. ස්වභාවික ආපදා අවස්ථාවන්හිදී මිනිස් ජීවිත හා දේපළ හානිය අවම කිරීමට සහාය වීම.
7. හරිත මැදුරටක් බිහි කිරීම

**6.2 2019 වර්ෂය සඳහා වෙන් කරන ලද ප්‍රතිපාදන**

මධ්‍යම පළාත් ගරු ආණ්ඩුකාරවර ජනාධිපති නීතිඥ මෙහි ගුණරත්න මැතිතුමා විසින් නිකුත් කල අංක 2112/47 දරණ 2019.03.01 දිනැති විශේෂ ගැසට්පත්‍රයට අනුව මධ්‍යම පළාත් කෘෂිකර්ම අමාත්‍යාංශ විෂය පථයට පරිසර විෂය 2019.03.01 දින සිට ඇතුළත් කරන ලදී. ඒ අනුව ප්‍රධාන හා අධ්‍යාපන අමාත්‍යාංශයේ වැය ශීර්ෂ 550-3-2-0-2507 යටතේ රු. මිලියන 02ක ප්‍රතිපාදන අප අමාත්‍යාංශය මගින් පහත සඳහන් වැඩසටහන් සඳහා වැය කරන ලදී

අනු අංකය	වැඩසටහන	සැලසුම් කළ කාර්යයන්	වෙන් වූ ප්‍රතිපාදන (රු.ම.)
1	උපමාන පාදක සංවර්ධන ප්‍රදාන	5	1.634

**6.3 2019 වර්ෂයේ දී වෙන්වූ ප්‍රතිපාදන හා වියදම**

අනු අංකය	වැඩසටහන/ව්‍යාපෘතිය	2019 වර්ෂයට වෙන්කල මුදල (රු.)	සැලසුම්කල ව්‍යාපෘති	වැඩ නිමකළ ව්‍යාපෘති ගණන	භෞතික ප්‍රගතිය %	මූල්‍ය ප්‍රගතිය	
						(රු.)	%
1	පරිසර පුප්ඵයයි දළදා ශ්‍රමදාන වැඩසටහන	200000.00	1	1	100	200000.00	100
2	පරිසරයයි සිසු සවිසයි වැඩසටහන	269725.00	2	2	100	269723.75	100
3	ලෝක පරිසර දින වැඩසටහන	450000.00	1	1	100	450000.00	100
4	කසළ කළමනාකරණ වැඩසටහන	367237.00	1	1	100	367236.15	100
5	වන ගනනය වැඩි කිරීමේ වැඩසටහන	347130.00	1	1	100	347129.98	100
එකතුව		1634092.00	6	6	100	1634089.88	100

**6.3.1. “පරිසරය පුප්ඵයයි” වැඩසටහන**

පරිසරය පුප්ඵයයි වැඩසටහන යටතේ වාර්ෂිකව ශ්‍රී දළදා මාලිගා පරිශ්‍රය සහ මහනුවර නගරය පවිත්‍ර කිරීමේ පාරිසරික සන්කාරක ශ්‍රමදාන වැඩසටහන් සිදුකරනු ලැබේ. මෙවරද ඓතිහාසික ඇසල පෙරහැරට සමගාමීව දළදා මාලිගාව, සතර මහා දේවාල පරිශ්‍ර සහ මහනුවර නගරය පවිත්‍ර කිරීමේ පාරිසරික සන්කාරක ශ්‍රමදාන වැඩසටහන ශ්‍රී ලංකා යුධ හමුදාව ,බෝගම්බර හා පල්ලෙකැළේ එළිමහන් සිරකඳවුරේ රැඳවියන්, සිවිල් ආරක්ෂක බලකාය, ශිෂ්‍ය බට බලකාය, ශ්‍රී ලංකා පොලිස් අභ්‍යාස විද්‍යාලය සහ මධ්‍යම පළාතේ අමාත්‍යාංශ ප්‍රමුඛ දෙපාර්තමේන්තු නිලධාරීන්ගේ සහභාගීත්වයෙන් හා ශ්‍රම දායකත්වයෙන් සිදු කරනු ලැබේ.



**දළදා ශ්‍රමදාන වැඩසටහන**

**6.3.2. "පරිසරයයි සිසු සවියයි වැඩසටහන"**

01 ජාතික පරිසර සතිය හා ජගත් පරිසර දින සැමරුම වෙනුවෙන් මහනුවර දිස්ත්‍රික්කයේ පාසැල් සිසු දරු දැරියන් පරිසරයට සංවේදී පිරිසක් බවට පත් කිරීම අරමුණු කර ගනිමින් පාරිසරික දැනුවත් කිරීමේ වැඩමුළුවක් පවත්වන ලදී ඒ සඳහා පහත සඳහන් පාසල් සහභාගී විය.

අංකය	දිස්ත්‍රික්කය	පාසල
1	මහනුවර	මප/ගම/වික්‍රමබාහු ජාතික විද්‍යාලය
		මප/ගම / පිනරාජ (පිරිමි) මහා විද්‍යාලය
		මප/ගම / පිනරාජ (බාලිකා) මහා විද්‍යාලය
		මප/ගම / ගගසිරිපුර මහා විද්‍යාලය

2. මධ්‍යම පළාතේ පරිසරයට හිතකාමී පාසැල් දරු පරපුරක් බිහිකිරීමත් පාසැල් පරිසරය සංවර්ධනය කිරීමත් අරමුණු කර ගනිමින් ක්‍රියාත්මක කරනු ලැබූ පාසැල් භූමි අලංකරණය හා පාසල් පරිසර සංවර්ධනය සඳහා උපකරණ සහ පැල ලබාදීම සිදු කරන ලදී

මෙම වැඩසටහන යටතේ මධ්‍යම පළාත් අධ්‍යාපන අමාත්‍යාංශය සහ පළාත් කෘෂිකර්ම දෙපාර්තමේන්තුව සමග පළාතේ දිස්ත්‍රික්ක තුනම නියෝජනය වන පරිදි මධ්‍යම පළාතේ තෝරාගත් පාසල්හි පරිසරයට හිතකාමී පාසැල් දරු පරපුරක් බිහිකිරීමත් පාසැල් පරිසරය සංවර්ධනය කිරීමත් අරමුණු කර ගනිමින් ක්‍රියාත්මක කරනු ලැබූ පාසල් පරිසරය සංවර්ධනය කිරීම සිදු කරන ලදී.

**අරමුණු**

- පාසල් භූමි අලංකරණය කිරීමට උපකරණ සහ පැල ලබාදීම.
- නගරයට උයන්වතු නරගයට අයදුම් කිරීමට හැකි මට්ටමකට පාසල සූදානම් කිරීම,
- පාසලේ ඩොංගු මර්ධනය,
- වස විසෝන් තොර කාබනික වගාවට යොමුකිරීම
- පාසල් දරුවන් දේශීය ආහාරවලට යොමු කිරීම සඳහා පාසල් ප්‍රජාවගේ ආකල්ප සංවර්ධනය, කාබනික පොහොර සකස් කිරීම සම්බන්ධව ප්‍රායෝගික දැනුමක් ලබා දීම ආදිය වේ.

**පාසල් භූමි නඩත්තුව සඳහා උපකරණ හා පළතුරු පැළ ලබා දුන් පළාතේ පාසල්**

අ.අ	දිස්ත්‍රික්කය	අධ්‍යාපන කලාපය	පාසලේ නම
01	මහනුවර	මහනුවර කලාපය	01. මප/මහ/ ඇතුල්ගම මහා විද්‍යාලය 02. මප/මහ/ හඳුවනි මහා විද්‍යාලය
02		ගම්පොල කලාපය	03. මප/ගම/ වරකාව කණිෂ්ඨ විද්‍යාලය 04. මප/ගම/ ග්‍රෝවිහිල් කණිෂ්ඨ විද්‍යාලය
03		කටුගස්තොට කලාපය	05. මප/කටු/ සිවලි කණිෂ්ඨ විද්‍යාලය
04		වත්තේගම කලාපය	06. මප/වත්/ පානදම්බර මහා විද්‍යාලය 07. මප/වත්/ පිලවල මහා විද්‍යාලය
05		තෙල්දෙනිය කලාපය	08. මප/තෙල්/ අසබාල කණිෂ්ඨ විද්‍යාලය
06		දෙනුවර කලාපය	09. මප/දෙනු/ කොබ්බෑකඩුව කණිෂ්ඨ විද්‍යාලය
07	නුවරඑළිය	නුවරඑළිය කලාපය	10. මප/නු/ මහින්ද මහා විද්‍යාලය
08		හගුරන්කෙත කලාපය	11. මප/හගු/ ගෝනකලේ කණිෂ්ඨ විද්‍යාලය 12. මප/හගු/ උඩගලඋඩ කණිෂ්ඨ විද්‍යාලය
09		වලපනේ කලාපය	13. මප/හගු/ ශ්‍රී සද්ධානන්ද කණිෂ්ඨ විද්‍යාලය
10		හැටන් කලාපය	14. මප/හැ අඹගමුව ආදර්ශ ප්‍රාථමික විද්‍යාලය 15. මප/හැ/ කුයිලවත්ත කණිෂ්ඨ විද්‍යාලය
11		කොත්මලේ කලාපය	16.. මප/කොත්/ ඩෙල්ටා ගැමුණුපුර මහා විද්‍යාලය 17. මප/කොත්/ හරංගල මහා විද්‍යාලය
12		මාතලේ	මාතලේ කලාපය
13	නාවල කලාපය		20. මප/නා/ අඹනමහා විද්‍යාලය 21. මප/නා/ කෝන්ගහවෙල මහා විද්‍යාලය
14	ගලේවෙල කලාපය		22. මප/ගලේ/බෙලිගමුව කණිෂ්ඨ විද්‍යාලය 23. මප/ගලේ/ නිත්තවැල්ගොල්ල කණිෂ්ඨ විද්‍යාලය
15	විල්ගමුව කලාපය		24. මප/විල්/ ගුරුවෙලයාය කණිෂ්ඨ විද්‍යාලය

පාරිසරික දැනුවත් කිරීමේ වැඩමුළුව ගම්පල වික්‍රමබාහු ජාතික විද්‍යාලය



6.3.3. ශ්‍රේණි පරිසර දින වැඩසටහන

ශ්‍රේණි පරිසර දිනය නිමිත්තෙන් හා මධ්‍යම පළාතේ පාසල් සිසු දැරියන්ගේ නිර්මාණ හැකියාව වර්ධනය කිරීමේ අරමුණින් මෙම වැඩසටහන ක්‍රියාත්මක කරනු ලැබීය. මේ යටතේ පාසල් සිසු දරු දැරියන් අතර, චිත්‍ර නිර්මාණ තරගයක් පවත්වා ජයග්‍රාහී පාසල් සිසු දරු දැරියන් සඳහා ත්‍යාග හා සහතිකපත් ප්‍රදානය කරනු ලැබීය. මෙම ත්‍යාග සහ සහතික පත් ප්‍රදානය කිරීම 2019.07.15 දින ගන්නෝරුව ජාන සමිපත් මධ්‍යස්ථානයේදී පවත්වන ලදී.



ශ්‍රේණි පරිසර දින 2019 වර්ෂයේ තේමාව වන "වායු දූෂණය මැඩලමු" මාතෘකාව යටතේ විශේෂ අරාධිත දේශනය මහනුවර මහ රෝහලේ සිවසන රෝග පිළිබඳ විශේෂඥ චෛද්‍ය දූෂණාන්ත මැදුගෙදර මහතා විසින් සිදුකරනු ලැබීය.

**6.3.4 .මධ්‍යම පළාතේ වන ගහණය වැඩි කිරීමේ වැඩසටහන**

මධ්‍යම පළාතේ වනාන්තර ආරක්ෂා කිරීමත් පළාත තුළ වනගහනය වැඩි කිරීමත් නිසා පාරිසරික සමාජයීය හා ආර්ථික වාසි රැසක් මධ්‍යම පළාතට පමණක් නොව සමස්ත ශ්‍රී ලංකාවටම හිමි වේ. මේ නිසා මධ්‍යම පළාත තුළ ශාක ගහණය වැඩි කර ගනිමින් විවිධ වන පැල, පළතුරු පැළ හා ඔසු පැල ආදිය වගා කිරීම සිදුකරන ලද අතර මෙම වැඩසටහන මධ්‍යම පළාතේ පළාත් පාලන ආයතන සම්බන්ධ කර ගනිමින් ජල මූලාශ්‍ර ආශ්‍රිතව රක් රෝපණ වැඩසටහන් ලෙස ක්‍රියාත්මක කරන ලදී.

**පැළ ලබාදුන් පළාත් පාලන ආයතන**

අ.අ	දිස්ත්‍රික්කය	ආයතන	ලබාදුන් පැළ ප්‍රමාණය
01	මහනුවර	උඩුදුම්බර ප්‍රාදේශීය සභාව	150
02		ගගුහළ කෝරළේ ප්‍රාදේශීය සභාව	150
03		තුම්පනේ ප්‍රාදේශීය සභාව	180
04		උඩුනුවර ප්‍රාදේශීය සභාව	225
05		ගගවට කෝරළේ ප්‍රාදේශීය සභාව	225
06		පාතනේවාහැට ප්‍රාදේශීය සභාව	250
07		කුණ්ඩසාලේ ප්‍රාදේශීය සභාව	250
08		පුප්පිටිය ප්‍රාදේශීය සභාව	150
09		පන්විල ප්‍රාදේශීය සභාව	325
10		හාරිස්පත්තුව ප්‍රාදේශීය සභාව	250
11		වත්තේගම ප්‍රාදේශීය සභාව	150
12		අකුරණ ප්‍රාදේශීය සභාව	225
13		පාතදුම්බර ප්‍රාදේශීය සභාව	300
14	මාතලේ	මාතලේ ප්‍රාදේශීය සභාව	150
15		උකුවෙල ප්‍රාදේශීය සභාව	100
16		අඹන්ගග කෝරළේ ප්‍රාදේශීය සභාව	250
17		යටවත්ත ප්‍රාදේශීය සභාව	175
18		ඵල්ගමුව ප්‍රාදේශීය සභාව	150
19		දඹුල්ල ප්‍රාදේශීය සභාව	250
20		පල්ලේපොල ප්‍රාදේශීය සභාව	370
21	නුවරඑළිය	හගුරන්කොන ප්‍රාදේශීය සභාව	175
22		කොත්මලේ ප්‍රාදේශීය සභාව	150
23		වලපනේ ප්‍රාදේශීය සභාව	150
<b>එකතුව</b>			<b>4750</b>

මීට අමතරව, මධ්‍යම පළාත් රණවිරු සැමරුම් උළෙලට සමගාමීව 2019.05.14 වන දින මධ්‍යම පළාත් ගරු ආණ්ඩුකාරවර ජනාධිපති හිතීඥ මෙමුතු ගුණරත්න මැතිතුමාගේ ප්‍රධානත්වයෙන් මයිලපිටිය රණවිරු අනුස්මරණ උද්‍යාන පරිශ්‍රයේදී රක් රෝපණ වැඩසටහනක් ක්‍රියාත්මක කරන ලදී. තවද, ජාතික පරිසර සතිය හා ජගත් පරිසර දින සැමරුම වෙනුවෙන් ශ්‍රී ලංකා ප්‍රජාතන්ත්‍රවාදී සමාජවාදී ජනරජයේ අතිගරු ජනාධිපතිගේ ප්‍රධානත්වයෙන් 2019.06.06 වන දින මහනුවර දුනුමඩලාව රක්ෂිතය ආශ්‍රිතව රක් රෝපණ වැඩසටහනක් ක්‍රියාත්මක කරන ලදී.

## දුනුමඩලාව රක්ෂිතය ආශ්‍රිතව රැක් රෝපණ වැඩසටහන



### 6.3.5 . කසල කළමනාකරණ වැඩසටහන

මධ්‍යම පළාත තුළ හරිත සංකල්පය ක්‍රියාත්මක කිරීමෙන් අපේක්ෂා කරනු ලබන්නේ කසලින් තොර පිවිතුරු පරිසරයක් ඇති කිරීමයි. හරිත පරිසරයක් ගොඩ නැගීමට කසල කළමනාකරණය සඳහා සැලසුම් සකස් කරන පළාත් පාලන ආයතන වෙත අවශ්‍ය සහාය ලබාදීම මගින් කසල බැහැර කිරීම හා කළමනාකරණය විධිමත් කිරීම අරමුණු කර ගෙන මෙම ව්‍යාපෘතිය ක්‍රියාත්මක කරන ලදී. හරිත සංවර්ධන සංකල්පය ක්‍රියාත්මක කිරීමේ අරමුණින් තෝරා ගත් අඩු ආදායම්ලාභී පළාත් පාලන ආයතනවල අලංකරණය සහ පවිත්‍රතාවය සඳහා අවශ්‍ය පහසුකම් සැපයීම

( කසල කරත්ත ලබාදුන් පළාත් පාලන ආයතන

අනු අංක	දිස්ත්‍රික්කය	ආයතන	කසල කරත්ත ප්‍රමාණය
01	මහනුවර	පන්විල ප්‍රාදේශීය සභාව	1
02		මිණිපේ ප්‍රාදේශීය සභාව	1
03		මැදදුම්බර නගර සභාව	1
04	නුවරඑළිය	හගුරන්කෙත ප්‍රාදේශීය සභාව	1
05		වලපනේ ප්‍රාදේශීය සභාව	1
06		ආගරපතන ප්‍රාදේශීය සභාව	1
07		තෝට්ටුඩි ප්‍රාදේශීය සභාව	1
08	මාතලේ	අඹන්ගල ප්‍රාදේශීය සභාව	1
09		ඒල්ගමුව ප්‍රාදේශීය සභාව	1
10		යටවත්ත ප්‍රාදේශීය සභාව	1
<b>එකතුව</b>			<b>10</b>

# මධ්‍යම පළාත් විවිද්ධ සංස්කෘතික අංශය



## දැක්ම

මධ්‍යම පළාතේ හින්දු ආගම අදහන ජනතාවගේ පැරණි සංස්කෘතික උරුමයන් රැකගැනීම හා යහපත් පුරවැසි පිරිසක් බිහි කිරීම

## මෙහෙවර

මධ්‍යම පළාතේ වෙසෙන හින්දු සංස්කෘතික ජනතාවගේ සංස්කෘතිකමය උරුමයන් රැකගැනීම හා එහි ගුණාත්මක භාවය රැකගැනීම තුළින් සංස්කෘතික අභිවෘද්ධිය සහ ජාතික ඒකාබද්ධතාවය තහවුරු කිරීම

### 7.1 ප්‍රධාන අරමුණු

- සෑම වසරක් පාසාම සියලු ආගම් අදහන ජනතාවගේ බුද්ධිය, ධර්මය, හා සෞභාග්‍ය අපේක්ෂාවෙන් කෙරෙන ආගමික පූජා පැවැත්වීම
- සෑම කෝවිල්ක්ම එකම මට්ටමකින් ව්‍යවස්ථාවන්ට අනුකූලව කෝවිල් කළමනාකරණය හා ගිණුම් ක්‍රම පවත්වාගෙන යාමට අවශ්‍ය දැනුවත් කිරීම් පැවැත්වීම
- හින්දු කෝවිල්වල පූජා පැවැත්වීමේදී බැතිමතුන්ට නිසි පරිදි වතාවත් කිරීමට අවස්ථාව සලසාදීම
- හින්දු පාසල් සිසුන්ගේ දහම් දැනුම වර්ධනයට තුළින් ආකල්පමය වර්ධනය ඇති කිරීම .



7.2 . 2019 වර්ෂය සඳහා වෙන් කරන ලද ප්‍රතිපාදන

අනු අංකය	වර්ෂය	වෙන් කළ මුදල (රු)
01	පළාත් නිශ්චිත සංවර්ධන ප්‍රදාන	600,000.00
02	උපමාන පාදක සංවර්ධන ප්‍රදාන	16,10,000.00
	<b>එකතුව</b>	<b>22,10,000.00</b>

7.2. 1 පළාත් නිශ්චිත සංවර්ධන ප්‍රදාන වැඩසටහන යටතේ ක්‍රියාත්මක කරන ලද ව්‍යාපෘතිවල ප්‍රගතිය

අනු අංකය	වැඩසටහන	සැලසුම් කළ කාර්යයන්	නිමකළ කාර්යයන්	වෙන් වූ ප්‍රතිපාදන	වියදම	ප්‍රගතිය %	
						මූල්‍ය	භෞතික
1	නිනිදු කෝවිල්	1	1	6.00	5.99	99%	100%

7.2.1.1 . තෝරාගත් නිනිදු කෝවිල් ප්‍රතිසංස්කරණය කිරීම

අ.අං	කෝවිල්ලේ නම	ක්‍රියාකාරකම	වෙන් කළ මුදල (රු)	වියදම් කළ මුදල (රු)	භෞතික ප්‍රගතිය	මූල්‍ය ප්‍රගතිය
01	නුවරඑළිය දිස්ත්‍රික්කය	කෝවිල්ල ප්‍රතිසංස්කරණය සඳහා ගොඩනැගිලි ද්‍රව්‍ය ලබා දීම				
	අරුල්මිඟු ශ්‍රී සෙල්ව විනයගර් කෝවිල්ල, රෝහල හන්දිය, කෝට්ටේ, කදපොල		200,000.00	199,685.00	100%	99%
	මහනුවර දිස්ත්‍රික්කය					
05	ශ්‍රී මුත්තුමාර් අම්මාන් කෝවිල්ල, හානලේ ඉහළ කොටස, පන්විල		200,000.00	200,000.00	100%	100%
	මානලේ දිස්ත්‍රික්කය					
08	අරුල්මිඟු ශ්‍රී මුත්තුමාර් අම්මාන් දේවස්ථානය, අඹන්ගකෝරලේ		200,000.00	199,644.00	100%	99%
	<b>එකතුව</b>		<b>600,000.00</b>	<b>599,329.00</b>	<b>100%</b>	<b>99%</b>

7.2.2 . උපමාන පාදක සංවර්ධන ප්‍රදාන වැඩසටහන යටතේ ක්‍රියාත්මක කරන ලද ව්‍යාපෘතිවල ප්‍රගතිය

අනු අංකය	වැඩසටහන/ව්‍යාපෘතිය	ප්‍රාදේශීය ලේකම් කොට්ඨාශය	2019 වර්ෂයට වෙන්කළ මුදල (රු.මි)	වැඩ නිමකළ ව්‍යාපෘති ගණන	ප්‍රගතිය	
					(රු.මි)	%
1	නිනිදු දහම් පාසල් ගුරුවරුන්ගේ ඉගැන්වීම් කුලකොටස වර්ධනය කිරීම සඳහා සම්මන්ත්‍රණ පැවැත්වීම	මානලේ	0.165	1	0.146	89%
2	නිනිදු දහම් පාසැල් ළමුන්ගේ අධ්‍යාපන කටයුතු ප්‍රවර්ධනය හා නිනිදු කෝවිල්ල සඳහා භෞතික පහසුකම් සැපයීම	අඹගමුව	0.65	1	0.64	99%
3	තෝරාගත් නිනිදු කෝවිල්ල ප්‍රතිසංස්කරණය කිරීම	මහනුවර - 03 මානලේ - 02 නුවරඑළිය - 04	0.795	9	0.788	99%
	<b>එකතුව</b>		<b>1.61</b>	<b>3</b>	<b>1.58</b>	<b>98%</b>

**7.2.2.1 . හින්දු දහම් පාසල් හා කෝවිල්වලට භෞතික පහසුකම් සැපයීම**

හින්දු කෝවිල්වල පූජා පැවැත්වීමේදී බැතිමතුන්ට හිස පරිදි වනාවන් කිරීමට අවස්ථාව සලසා දීම හා හින්දු දහම් පාසල් ළමුන්ගේ අධ්‍යාපන කටයුතු ප්‍රවර්ධනය කිරීම මෙමගින් අපේක්ෂා කල අතර දිස්ත්‍රික්ක 03 ට අයත් දහම් පාසල් සඳහා සංගීත උපකරණ සහ අඩු පහසුකම් සහිත කෝවිල් සඳහා ප්‍රතිමා, විදුලි මේලම්, ශබ්ද විකාශන යන්ත්‍ර, පූජා උපකරණ ලබාදීම සිදු කරන ලදී.

අ.අ.	කෝවිල්ලේ නම හා ලිපිනය	ලබාදුන් උපකරණ
01	ශ්‍රී මුත්තුමාර් අම්මාන් කෝවිල, ග්ලරෙන්නඩන් වතුයාය පහළ කොටස,නානුඔය	නවග්‍රහ කට්ටල - කළුගල් --01
02	ශ්‍රී මුත්තුමාර් අම්මාන් කෝවිල,හානලේ ඉහළ කොටස,පන්විල	ශ්‍රීවලිංගම් ප්‍රතිමා - කළුගල් --01
03	ශ්‍රී මුත්තුමාර් අම්මාන් කෝවිල,වාරියගල පහළ කොටස, වාරියගල, නිල්ලඹ	මුත්තුමාර් අම්මාන් ප්‍රතිමා - පිත්තල --01
04	ශ්‍රී මුත්තුමාර් අම්මාන් දේවස්ථානය, 88, සොයිසාගල පාර,නාවලපිටිය	පීදුලි මේලම් - 10" - මධ්‍යම --01
05	ශ්‍රී මුත්තුමාර් අම්මාන් කෝවිල,නිල්සයිඩ්, වාරියගල, නිල්ලඹ	මුරුගන් වල්ලිදෙයිවානේ ප්‍රතිමා පිත්තල --01
06	ශ්‍රී සෙල්ව විනායගර් කෝවිල, බටහිර කොටස, හන්නාන	ගණදෙවි ප්‍රතිමා - කළුගල් --01
07	ශ්‍රී මුත්තුමාර් අම්මාන් කෝවිල, මෙරායා වතුයාය ලිදුල	ගණදෙවි ප්‍රතිමා - කළුගල් --01
08	ශ්‍රී කදිච්ඡන් කෝවිල, ගැටගහවෙල වත්ත , මකුල්කොය	ගණදෙවි ප්‍රතිමා - කළුගල් --01
09	ශ්‍රී සෙල්ව විනායගර් කෝවිල, මාවලවත්ත, උඩපේරාදෙණිය	ශාඛි පෙට්ටි --01 ,නාලම්පට් --02
10	ශ්‍රී මුත්තුමාර් අම්මාන් දේවස්ථානය, 105, කොත්මලේ පාර, නාවලපිටිය	ශාඛි පෙට්ටි --01 ,නාලම්පට් --02
11	ශ්‍රී කදිච්ඡන් කෝවිල ස්වාමි දේවස්ථාන දහම් පාසල, 24, කොත්මලේ පාර, නාවලපිටිය	ශාඛි පෙට්ටි --01 ,නාලම්පට් --02
12	අර්වානන්දා දහම් පාසල, කරුවානාගල, ගුරුකැලේ, නිල්ලඹ	ශාඛි පෙට්ටි --01 ,නාලම්පට් --02
13	ශ්‍රී මුත්තුමාර් අම්මාන් දහම් පාසල,අඹකොටේ	ශාඛි පෙට්ටි --01 ,නාලම්පට් --02
14	ශ්‍රී මුත්තුමාර් අම්මාන් කෝවිල, එළගල ගහප්, ගම්මඩුව	වානේ කඩඩ් --01, White board 01
15	අරුල්මිගු ශ්‍රී එළුමුක කාලි අම්මාන් කෝවිල් දහම් පාසල,සුදුගහ,මානලේ	ශාඛි පෙට්ටි --01 ,නාලම්පට් --02
16	ශ්‍රී මුත්තුමාර් අම්මාන් කෝවිල, ප්‍රෙස්ටන් වතුයාය,ආගරපනන	ශබ්ද විකාශන යන්ත්‍ර කට්ටල --01
17	ශ්‍රී ඹම් මුරුගපෙරුමාල් දේවස්ථානය, එළමුල්ල වත්ත, එළමුල්ල	ශබ්ද විකාශන යන්ත්‍ර කට්ටල --01
18	ශ්‍රී විවේගා දහම් පාසල, පුලියාවත්ත, දික්ඔය	ශාඛි පෙට්ටි --01 ,නාලම්පට් --02

**7.2.2.2 තෝරාගත් හින්දු කෝවිල් ප්‍රතිසංස්කරණය කිරීම**

හින්දු භක්තිකයන් හට වැදුම් පිදුම් කිරීමට සුදුසු යහපත් පරිසරයක් ඇති කිරීමට සහය වීම මෙහි ප්‍රධාන අරමුණ වේ.

පහත සඳහන් කෝවිල් ප්‍රතිසංස්කරණය කරන ලදී.

අ.අං	කෝවිල්ලේ නම	ක්‍රියාකාරකම	වෙන් කළ මුදල (රු)	පියවූ මුදල (රු)	භෞතික ප්‍රගතිය	මූල්‍ය ප්‍රගතිය
<b>නුවරඑළිය දිස්ත්‍රික්කය</b>						
01	ශ්‍රී ඕම්දේවි කරුමාර් අම්මාන් දේවස්ථානය, පන්මුර් කොටස හැටන්	කෝවිල ප්‍රතිසංස්කරණය සඳහා ගොඩනැගිලි ද්‍රව්‍ය ලබා දීම	195,000.00	194,550.00	100%	99%
02	ශ්‍රී මංගල විනායගර් කෝවිල, පවලමලෙයි, හැටන් පාර, ගිනිගත්තේන		100,000.00	99,900.00	100%	99%
03	ශ්‍රී මුත්තුමාර් අම්මාන් දේවස්ථානය, වෙන්වර් ඉහළ කොටස, ලෝරන්ස් ,නෝර්වුඩ්		50,000.00	49,987.00	100%	99%
04	ශ්‍රී මුරුගන් කෝවිල, ලොක්නිල් වතුයාය, කොටල		50,000.00	49,500.00	100%	99%

මහනුවර දිස්ත්‍රික්කය						
05	ශ්‍රී කදිරිවේලායුද ස්වාමි කෝවිල, අංක 25, ගලහා පාර, පුපුරැස්ස බසාරි, පුපුරැස්ස	කෝවිල ප්‍රතිසංස්කරණය සඳහා ගොඩනැගිලි ද්‍රව්‍ය ලබා දීම	75,000.00	73,500.00	100%	98%
06	ශ්‍රී මුත්තුමාර් අම්මාන් කෝවිල, පුපුරැස්ස උඩ කොටස, පුපුරැස්ස		75,000.00	73,500.00	100%	98%
07	ශ්‍රී මුරුගන් කෝවිල, හිතුලේමඩ, කුණ්ඩසාලේ		50,000.00	49,760.00	100%	99%
මාතලේ දිස්ත්‍රික්කය						
08	ශ්‍රී මුත්තුමාර් අම්මාන් දේවස්ථානය, ඕපල්ගල, ගම්මඩුව	කෝවිල ප්‍රතිසංස්කරණය වෙනුවෙන් ගොඩනැගිලි ද්‍රව්‍ය ලබා දීම	100,000.00	97,740.00	100%	97%
09	ශ්‍රී සිත්ති විනයගර් කෝවිල, දන්කන්ද, රත්නොට		100,000.00	99,845.00	100%	99%
එකතුව			795,000.00	788,282.00	100%	100%



ශ්‍රී මංගල විනයගර් කෝවිල, පවුලමලෙයි. හැටන් පාර. ගිනිගන්හේන



අරුල්මිතු ශ්‍රී මුත්තුමාර් අම්මාන් දේවස්ථානය, අඹන්තකෝරලේ



ශ්‍රී මුරුගන් කෝවිල, හිතුලේමඩ, කුණ්ඩසාලේ



ශ්‍රී මුත්තුමාර් අම්මාන් කෝවිල, පුපුරැස්ස උඩ කොටස, පුපුරැස්ස

## හින්දු කෝවිල් ප්‍රතිසංස්කරණය

**7.2.2.3 හින්දු දහම් පාසල් ගුරුවරුන්ගේ ඉගැන්වීම් කුශලතාවය වර්ධනය කිරීම සඳහා සම්මන්ත්‍රණ පැවැත්වීම**

හින්දු දහම් පාසල් ගුරුවරුන්ගේ ඉගැන්වීම් කුශලතාවය වර්ධනය කිරීමේ අරමුණින් ඔවුන්ගේ අත්දැකීම් එකිනෙකා සමඟ හුවමාරු කර ගනිමින් විධිමත් දහම් පාසල් අධ්‍යාපනයක් සිසුන්ට ලබාදීම උදෙසා විශේෂ සම්පත්දායකයින්ගේ මෙහෙයවීමෙන් මාතලේ මුත්තුමාරි අම්මාන් කෝවිලේ හා හැටන් සිඬා ආයතනයේදී වැඩසටහන් දෙකක් පවත්වන ලදී.



දහම් පාසල් ගුරු පුහුණුව - හැටන්



දහම් පාසල් ගුරු පුහුණුව පුහුණුව - මාතලේ

# මධ්‍යම පළාත් වතු යටිතල පහසුකම් සංවර්ධන අංශය



## දැක්ම

සමෘද්ධිමත් ජීවන පරිසරයක් හා සමාජ ඒකාබද්ධතාවයක් තහවුරු වූ වතු ප්‍රජාවක් බිහි කිරීම.

## මෙහෙවර

වතු ජනතාවගේ ජීවන මට්ටම උසස් කිරීම තුළින් ඔවුන් සමාජ ආර්ථික වශයෙන් බල ගැන්වීම, තුළින් ඔවුන්ගේ සමාජ දක්ෂතා ගැන්වීම හා සමාජ ඒකාබද්ධතාවයක් ගොඩනැංවීම

### 8.1 ප්‍රධාන අරමුණු

- මධ්‍යම පළාත් වතු ප්‍රජාව සඳහා අත්‍යවශ්‍ය මාර්ග පහසුකම් සපුරාලීම තුළින් දෛනික කටයුතු පහසු කිරීමට දායක වීම.
- ග්‍රාමීය ප්‍රජාවගේ හා වතුකරයේ ජනතාව අතර සමාජ සබඳතා වැඩි දියුණු කිරීමට පහසුකම් සැලසීම
- වතු ජනතාවගේ සහභාගීත්වයෙන් යුතුව සංවර්ධන වැඩසටහන් ක්‍රියාත්මක කිරීම
- වතු ප්‍රජාවගේ සමාජ ආර්ථික කටයුතු පහසු කිරීමට අවශ්‍ය යටිතල පහසුකම් සංවර්ධනය

### 8.2 කාර්යයන්

- මධ්‍යම පළාත තුළ සංවර්ධනය කළ යුතු වතු මාර්ග හඳුනා ගැනීම.
- පළාත් පාලන ආයතන හා වෙනත් රාජ්‍ය ආයතන සමඟ ඒකාබද්ධ වෙමින් අදාළ මාර්ග සංවර්ධන ව්‍යාපෘති ක්‍රියාත්මක කිරීම
- මාර්ග සංවර්ධන ව්‍යාපෘති පරීක්ෂා කිරීම හා පසුපරම් කටයුතු සිදු කිරීම
- මාතෘ නිවාස, ප්‍රජා ශාල වැනි වතු ප්‍රජාව විසින් පොදුවේ පරිහරණය කරනු ලබන ආයතන සංවර්ධනය කිරීම

**8.3 වතු යටිතල පහසුකම් සංවර්ධන වැඩසටහන - 2019**

මධ්‍යම පළාතේ වතු ප්‍රජාව සඳහා යටිතල පහසුකම් සපුරාලීම වෙනුවෙන් රු මිලියන 38.663 ක ප්‍රතිපාදන වෙන්කරන ලද අතර 25% ක අඩුරා තැබීමට යටත්ව වතු යටිතල පහසුකම් සංවර්ධන ව්‍යාපෘති සඳහා යොදවා ඇත. ඒ තුළින් ඔවුන්ගේ ජීවන මට්ටම උසස් කිරීම, දෛනික කටයුතු පහසු කිරීම හා ග්‍රාමීය ප්‍රජාව අතර සමාජ සබඳතා වැඩිදියුණු කිරීම අපේක්ෂා කරනු ලැබේ. ඒ සඳහා වතු හා ග්‍රාමීය මාර්ග පද්ධතීන් ඇති කිරීම මාතෘ සායන හා පෙර පාසල් මෙන්ම දිවා සුරකුම් මධ්‍යස්ථාන හා ප්‍රජා ශාලා ගොඩනැගිලි අලුත්වැඩියා කිරීම ආදී සංවර්ධන කටයුතු සිදු කරන ලදී.

අනු අංකය	ව්‍යාපෘති	දිස්ත්‍රික්කය	වෙන් කළ මුදල (රු.)	ව්‍යාපෘති ගණන
<b>01</b>	<b>පළාත් නිෂ්චිත සංවර්ධන ප්‍රදාන</b>			
	1. මාර්ගසංවර්ධනය වැඩසටහන 11. මාතෘ නිවාස ව්‍යාපෘතිය	මහනුවර	5,469,325.66	04 01
	1 මාර්ග සංවර්ධනය වැඩසටහන 11. මාතෘ නිවාස ව්‍යාපෘතිය	මාතලේ	4,571,006.20	01 01
	1. මාර්ගසංවර්ධනය වැඩසටහන 11. මාතෘ නිවාස ව්‍යාපෘතිය 111. පෙරපාසල් සංවර්ධන වැඩසටහන්	නුවරඑළිය	12,464,153.69	09 01 01
02	උපමාන පාදක සංවර්ධන ව්‍යාපෘති	මහනුවර	1,997,025.54	02
		මාතලේ	1,496,308.70	02
		නුවරඑළිය	1,473,041.90	01
03	අවිච්ඡේද ව්‍යාපෘති - 2018 (අතැති බිල්පත් පියවීම)		3,663,474.03	06
<b>06</b>	<b>මුළු එකතුව</b>		<b>32,863,952.93</b>	<b>18</b>

**8.4 ක්‍රියාත්මක කරන ලද ව්‍යාපෘති දිස්ත්‍රික් මට්ටමෙන් විස්තරාත්මක වතුමාර්ග සංවර්ධන වැඩසටහන්**

**8.4.1 උපමාන පාදක සංවර්ධන ප්‍රදාන - 2019**

අනු අංකය	ව්‍යාපෘතිය	දිස්ත්‍රික්කය	වෙන් කළ මුදල (රු)	භෞතික ප්‍රගතිය	මූල්‍ය ප්‍රගතිය	වියදම
<b>මාර්ග සංවර්ධනය</b>						
01	යොක්ස්ෆෝර්ඩ් වත්ත මාර්ගය	නුවරඑළිය	1,473,041.90	100%	100%	1,473,041.90
02	ගාලේ කොළුව වත්ත වතු මාර්ගය	මාතලේ	698,928.85	100%	100%	698,928.85
03	වෙලන්ගහ වත්ත මාලස්සාගල වතු මාර්ගය	මාතලේ	797,379.85	100%	100%	797,379.85
04	මියනගොල්ල වත්තේ වින්සන්පර් කොටසේ වතු නිවාස මාර්ගය	මහනුවර	997,720.67	100%	100%	997,720.67
05	මුදුලිවත්ත රබර් කොටස වතු මාර්ගය	මහනුවර	999,304.87	100%	100%	999,304.87
	<b>එකතුව</b>		<b>4,966,376.14</b>	<b>100%</b>	<b>100%</b>	<b>4,966,376.14</b>



මුදලිවත්ත රබර් කොටස වතු මාර්ගය

8.4.2 පළාත් නිශ්චිත සංවර්ධන ප්‍රදාන - 2019

මහනුවර දිස්ත්‍රික්කය

අනු අංකය	ව්‍යාපෘතිය	වෙන් නළ මුදල ( රු)	භෞතික ප්‍රගතිය	මූල්‍ය ප්‍රගතිය	වියදම
<b>මාර්ග සංවර්ධනය</b>					
01	පුස්සතැන්න ඉඩබන්වැව වතු මාර්ගය ඉතිරි කොටස සංවර්ධනය කිරීම	918,518.34	100%	100%	918,518.34
02	උඩුනුවර කෝවිල කන්ද සිට කනත්ත දක්වා වතු මාර්ගය සංවර්ධනය කිරීම	993,401.57	100%	100%	993,401.57
03	අලගල්ල මැංගුස්වත්ත වතු මාර්ගය සංවර්ධනය කිරීම	490,523.30	100%	100%	490,523.30
04	ලෙවලන්වත්ත H.M. ඩිවිෂන් ප්‍රදේශයට අයත් වතු මාර්ගය සංවර්ධනය කිරීම	495,920.28	100%	100%	495,920.28
	උප එකතුව	2,898,363.49			2,898,363.49
<b>මාතෘ නිවාස ව්‍යාපෘතිය</b>					
05	තලාතුමය හත්තානවත්ත මාතෘ සායනය හා සෞඛ්‍ය මධ්‍යස්ථානය ඉදි කිරීම	2,570,962.17	100%	100%	2,570,962.17
	උප එකතුව	2,570,962.17			2,570,962.17
	<b>මුළු එකතුව</b>	<b>5,469,325.66</b>			<b>5,469,325.66</b>

මාතලේ දිස්ත්‍රික්කය

අනු අංකය	ව්‍යාපෘතිය	වෙන් කළ මුදල (රු.)	භෞතික ප්‍රගතිය	මූල්‍ය ප්‍රගතිය	වියදම
<b>මාර්ග සංවර්ධනය</b>					
1	හොරගොල්ල ගඟසිරිපුර කබරගලවත්ත මාර්ගය සංවර්ධනය	1,496,854.00	100%	100%	1,496,854.00
	උප එකතුව	1,496,854.00			1,496,854.00
<b>මාතෘ නිවාස ව්‍යාපෘතිය</b>					
2	ඕපල්ගලවත්ත වතුසාය මාතෘ සායනය ගොඩනැගිල්ල සංවර්ධනය	3,074,152.00	70 %	70 %	1,361,881.00
	උප එකතුව	3,074,152.00			1,361,881.00
	<b>මුළු එකතුව</b>	<b>4,571,006.20</b>			<b>2,858,735.00</b>



**නුවරඑළිය දිස්ත්‍රික්කය**

අනු අංකය	ව්‍යාපෘතිය	වෙන් කළ මුදල ( රු.)	භෞතික ප්‍රගතිය	මූල්‍ය ප්‍රගතිය	වියදම
<b>මාර්ග සංවර්ධනය</b>					
01	ආග්‍රා එන්ගේල්ඩ් මහවැලි නිවාස මාර්ගය සංවර්ධනය කිරීම	470,914.80	100%	100%	470,914.80
02	කිලාණි වත්ත මාර්ගය සංවර්ධනය කිරීම	942,324.93	100%	100%	942,324.93
03	මස්කෙළිය කර්මාන්ත ශාලාව කොටස මාර්ගය සංවර්ධනය කිරීම	980,104.06	100%	100%	980,104.06
04	එස්කඩේල් මාර්ගය සංවර්ධනය කිරීම	970,491.30	100%	100%	970,491.30
05	බියතෝල් මාර්ගය සංවර්ධනය කිරීම	970,432.24	100%	100%	970,432.24
06	උඩකන්ද නිධාන මුල්ල හේ වත්ත මාර්ගය සංවර්ධනය කිරීම	492,500.00	100%	100%	492,500.00
07	රන්දුරාව අක්කර 50 වතු මාර්ගය සංවර්ධනය කිරීම	998,043.74	100%	100%	998,043.74
08	නවතිස්පහේ ප්‍රදේශයේ කටුගොල්ල ග්‍රාමයේ ඉහළ කොටස මාර්ගය සංවර්ධනය කිරීම	986,447.56	100%	100%	986,447.56
09	ගුරුල්ලි ඩෙල් වතු මාර්ගය සංවර්ධනය කිරීම	1,734,102.76	100%	100%	1,734,102.76
	<b>උප එකතුව</b>	<b>8,545,361.39</b>			<b>8,545,361.39</b>

<b>පෙර පාසල් සංවර්ධන වැඩසටහන්</b>					
10	හුඩිවිල්ඩ් ගෘහ භුඩිවිල් වත්ත දිවාසුරකුම් මධ්‍යස්ථානය අලුත් වැඩියා කිරීම	1,934,017.23	100%	100%	1,934,017.23
	උප එකතුව	1,934,017.23			1,934,017.23
<b>මාතෘ නිවාස ව්‍යාපෘතිය</b>					
11	මීන් වත්ත මාතෘ නිවාසය ඉදිකිරීම	1,984,775.07	100%	100%	1,984,775.07
	උප එකතුව	1,984,775.07	100%	100%	1,984,775.07
	<b>මුළු එකතුව</b>	<b>12,464,153.69</b>			<b>12,464,153.69</b>

**8.4.3 අවිච්ඡේද ව්‍යාපෘති - 2018 (අතැති බිල්පත් පියවීම - 2018)**

**මාර්ග සංවර්ධනය**

අනු අංකය	ව්‍යාපෘතිය	වියදම
01	හතරලියද්ද පික්වත්ත සිට කුදුගල වතු මාර්ගය	583,924.33
02	පෝට්ටි වත්ත වතු මාර්ගය	447,837.08
03	සෙන්ටි රෙතුලස් වතු මාර්ගය	450,000.00
04	වටගොඩ වත්ත ප්‍රජාශාලාව ඉදි කිරීම	621,150.24
05	වටගොඩ වත්ත ප්‍රජාශාලාව ඉදි කිරීම අදියර 11	848,080.44

**පානීය ජල ව්‍යාපෘති**

අනු අංකය	ව්‍යාපෘතිය	වියදම
06	ධවුන්පිත් වත්ත පානීය ජල ව්‍යාපෘතිය	712,481.94
	එකතුව	3,663,474.03

රත්නොට මාවුස්සාගල වතු මාර්ගය



උඩකන්ද නිදහනමුල්ල වතුමාර්ගය වැඩිදියුණු කිරීම



මියනගොල්ල වත්තේ වින්සන්පර් කොටසේ වතු නිවාස මාර්ගය



හුඩ්විල්ඩ් ගෘප් හුඩ්විල් වත්ත දිවා පුරකුම් මධ්‍යස්ථානය අලුත් වැඩියා කිරීම

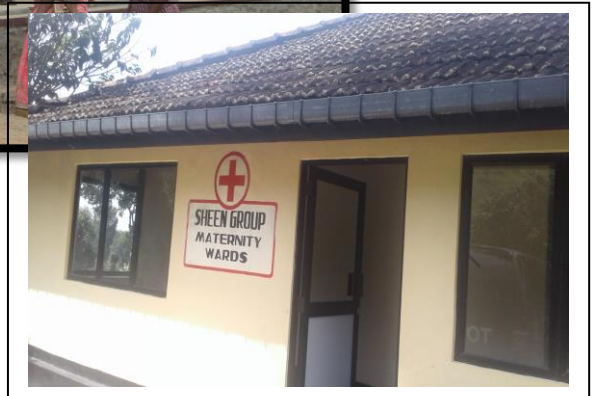

මීන් වත්ත මාතෘ නිවාසය ඉදිකිරීම කිරීම

**8.5 කෘෂි මාර්ග සංවර්ධන වැඩසටහන - 2019**

වතු යටිතල පහසුකම් සංවර්ධන අංශය මගින් කෘෂි මාර්ග සංවර්ධන වැඩසටහන ක්‍රියාත්මක කරනු ලබන අතර, ඒ සඳහා සමස්ත ආයෝජනය රු.මි. 16.535 කි. ඉන් 25% ක ප්‍රතිපාදන අවුරා තැබීමට යටත්ව කෘෂි මාර්ග සංවර්ධන ව්‍යාපෘති සඳහා මුදල යොදවා ඇත. මධ්‍යම පළාතේ කෘෂි ප්‍රජාව සඳහා සුදුසු කෘෂි මාර්ග පද්ධතියක් සකස් කිරීම හරහා ගොවි ජනතාවගේ නිෂ්පාදන පිරිවැය අවම වීම තුළින් හොඳ මිලක් ලබා ගැනීමට හැකි වීමත් පාරහෝගිකයින්ට ඉතා හොඳ නිෂ්පාදන අවම මිලකට ලබා ගැනීමට හැකි වීමත් අපේක්ෂා කරනු ලබන අතර, ඔවුන්ගේ දෛනික කටයුතු පහසු කරලීම කෘෂිමාර්ග සංවර්ධන වැඩසටහන මගින් අපේක්ෂා කෙරේ. මෙයට අමතරව, කෘෂි තාක්ෂණික දැනුම ප්‍රජාව වෙත සම්ප්‍රේෂණය කිරීම අරමුණු කරගනිමින් ගොවි සවිය සඟරාව මුද්‍රණය කිරීමට කටයුතු කර ඇත.

- කෘෂි නිෂ්පාදනවල පිරිවැය අඩු කිරීම.
- කඩිනමින් වෙළඳපළට ප්‍රවේශවීමට පහසුකම් සැලසීම.
- කෘෂි උපකරණ, ද්‍රව්‍ය පහසුවෙන් ප්‍රවාහනය කිරීම සඳහා ගොවීන්ට පහසුකම් සැලසීම.
- මධ්‍යම පළාතේ කෘෂි ප්‍රජාව සඳහා අත්‍යවශ්‍ය මාර්ග පහසුකම් සපුරාලීම තුළින් දෛනික කටයුතු පහසු කිරීමට දායක වීම.
- කෘෂි කර්මාන්තයේ නව දැනුම හා ගොවිතැන හා සබඳතා අතීත දැනුම බෙදාදීම.

**8.5.1 උපමාන පාදක සංවර්ධන ප්‍රදාන**

වැඩසටහන	දිස්ත්‍රික්කය	වෙන් කළ මුදල රු.මිලියන	ව්‍යාපෘති ගණන
කෘෂි මාර්ග සංවර්ධනය	මහනුවර	2.88	3
	මාතලේ	1.99	2
	නුවරඑළිය	1.0	1
<b>එකතුව</b>		<b>5.87</b>	<b>6</b>

**8.5.2 පළාත් නිශ්චිත සංවර්ධන ප්‍රදාන**

වැඩසටහන	දිස්ත්‍රික්කය	වෙන් කළ මුදල රු.මි.	ව්‍යාපෘති ගණන
කෘෂි මාර්ග සංවර්ධනය	මහනුවර	1.58	2
	මාතලේ	1.99	1
	නුවරඑළිය	2.35	3
අවිච්ඡේද ව්‍යාපෘති		1.57	3
ගොවිසවිය සඟරාව මුද්‍රණය	පොදු	0.026	1
<b>එකතුව</b>		<b>7.516</b>	<b>10</b>

8.6 ක්‍රියාත්මක කර න ලද ව්‍යාපෘති

නුවරඑළිය දිස්ත්‍රික්කය

අනු අංකය	ව්‍යාපෘතිය	වෙන් කළ මුදල	වියදම රු.	මූල්‍ය ප්‍රගතිය %	භෞතික ප්‍රගතිය %
<b>උපමාන පාදක සංවර්ධන ප්‍රදාන</b>					
1	නිල්දණ්ඩාහින්න නෙළව කෘෂි මාර්ගය (නිල්දණ්ඩාහින්න නෙළවල පරස්බැඳි කෘෂි මාර්ගය)	1,000,000.00	1,000,000.00	100%	100%
<b>පළාත් නිශ්චිත සංවර්ධන ප්‍රදාන</b>					
2	හෝල්බෲක් කෘෂි මාර්ගය සංවර්ධනය කිරීම	500,000.00	500,000.00	100%	100%
3	බෝගනවෙල ගම මැද කෘෂි මාර්ගය	956,003.75	956,003.75	100%	100%
4	විල්වෙල කෘෂි මාර්ගය සංවර්ධනය කිරීම	898,476.42	898,476.42	100%	100%
<b>එකතුව</b>		<b>3,354,480.1700</b>	<b>3,354,480.17</b>		

මහනුවර දිස්ත්‍රික්කය

අනු අංකය	ව්‍යාපෘතිය	වෙන් කළ මුදල	වියදම රු.	මූල්‍ය ප්‍රගතිය %	භෞතික ප්‍රගතිය %
<b>උපමාන පාදක සංවර්ධන ප්‍රදාන</b>					
1	මිණිපේ 7 ඇල කෘෂි මාර්ගය	990,420.22	990,420.22	100%	100%
2	වටගොඩ පල්ලේවෙල යාය කෘෂි මාර්ගය සංවර්ධනය කිරීම	1,160,956.73	1,160,956.73	100%	100%
3	බටගල්ල අඹගහකුඹුර කෘෂි මාර්ගය සංවර්ධනය කිරීම	733,546.55	733,546.55	100%	100%
<b>පළාත් නිශ්චිත සංවර්ධන ප්‍රදාන</b>					
4	වලකඩවත්ත පුස්සේගොඩ කෘෂි මාර්ගය සංවර්ධනය කිරීම	982,114.72	982,114.72	100%	100%
5	උඩත්තව කෘෂි මාර්ගය සංවර්ධනය කිරීම	599,087.29	599,087.29	100%	100%
<b>එකතුව</b>		<b>4,466,125.51</b>	<b>4,466,125.51</b>		

මාතලේ දිස්ත්‍රික්කය

අනු අංකය	ව්‍යාපෘතිය	වෙන් කළ මුදල	වියදම රු.	මූල්‍ය ප්‍රගතිය %	භෞතික ප්‍රගතිය %
<b>උපමාන පාදක සංවර්ධන ප්‍රදාන</b>					
1	නාඋල කුමියන්ගහ ඇල කෘෂි මාර්ගය සංවර්ධනය කිරීම	994,943.85	994,943.85	100%	100%
2	උඩුගම ගලනිටියාව කෘෂි මාර්ගය	996,815.85	996,815.85	100%	100%
<b>පළාත් නිශ්චිත සංවර්ධන ප්‍රදාන</b>					
3	දිග්ගාල යායට යන කෘෂි මාර්ගය සංවර්ධනය කිරීම	1,998,220.50	1,998,220.50	100%	100%
<b>එකතුව</b>		<b>3,989,980.20</b>	<b>3,989,980.20</b>		

ධාරනා සංවර්ධනය

අනු අංකය	ව්‍යාපෘතිය	වෙන් කළ මුදල	වියදම රු.	මූල්‍ය ප්‍රගතිය %	භෞතික ප්‍රගතිය%
1	ගොවි සවිස සඟරාව මුද්‍රණය	26500.00	26500.00	100%	100%

8.7 අවිච්ඡේද ව්‍යාපෘති (අතැතිව තිබූ බිල්පත්) - 2019

අනු අංකය	ව්‍යාපෘතිය	වියදම රු.	මූල්‍ය ප්‍රගතිය %	භෞතික ප්‍රගතිය%
1	මඩොල්කැලේ වටකැලේ වත්ත කෘෂි මාර්ගය	497,323.82	100%	100%
2	බාර්කේපල්වත්ත කෘෂි මාර්ගය	493,470.35	100%	100%
3	හෝල්බෘක් කෘෂි මාර්ගය	579,395.60	100%	100%
<b>එකතුව</b>		<b>1,570,189.77</b>		

සංවර්ධනය කරන ලද කෘෂි මාර්ග සංවර්ධන ව්‍යාපෘති

මාතලේ දිස්ත්‍රික්කය

කුඹියන්ගහ අල කෘෂි මාර්ගය



උඩුගම ගලහිටියාව කෘෂිමාර්ග



මහනුවර දිස්ත්‍රික්කය

වටගොඩ පල්ලේවෙල යාය කෘෂි මාර්ගය



වලකඩවත්ත පුස්සේගොඩ මාර්ගය

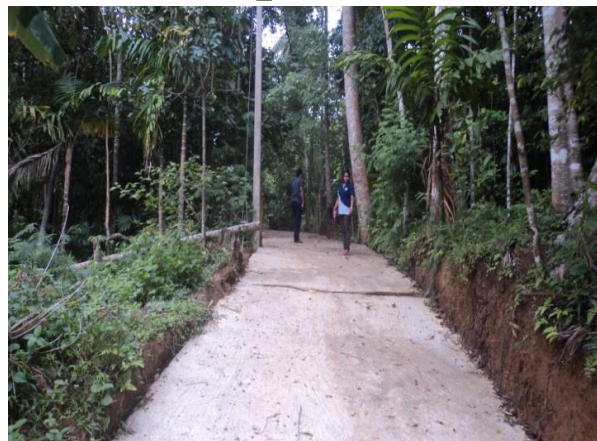

කෘෂිකර්ම අවිකරණ ව්‍යාපෘතිය

**09. කෘෂිකාර්ම නවීකරණ ව්‍යාපෘතිය**

ශ්‍රී ලංකාවේ කෘෂිකාර්මික අංශය වැඩි දියුණු කිරීම ක්‍රියාවට නැංවීම සඳහා ශ්‍රී ලංකා රජයට සහය වෙමින් ජාත්‍යන්තර සංවර්ධන සංගමයේ ණය ප්‍රදානයක් වශයෙන් ලෝක බැංකු මූල්‍යාධාර යටතේ ඇමරිකානු ඩොලර් මිලියන 58.63 ක විශේෂ ව්‍යාපෘතියක් වශයෙන් කෘෂි අංශ නවීකරණ ව්‍යාපෘතිය වර්ෂ 2017 ජූලි මස ආරම්භ කරන ලදී. මෙම ව්‍යාපෘතියේ මූලික අරමුණ වන්නේ ඵලදායීතාවය ඉහළ නැංවීම හා විවිධාංගීකරණය ආදර්ශ හරහා සුළු පරිමාණ ගොවීන්ට සහය වෙමින් කෘෂිකාර්මික ක්ෂේත්‍රය නවීකරණය කිරීමට සහය වීමයි.

මෙම ව්‍යාපෘතියේ ප්‍රධාන ඉලක්කය වනුයේ කුඩා පරිමාණ ගොවීන් හට උපකාර කිරීම හා ඔවුන්ගේ ගොවි පවුල්වලට සැලකිය යුතු ලෙස ආදායම ඉහළ නංවාලීම මගින් අප රටට ඉහළ අගයක් ඇති කෘෂි නිෂ්පාදන හරහා ලැබෙන අපනයන ඉපැයීම් වැඩිකර දීමයි. තවද මෙම ව්‍යාපෘතිය මගින් පෞද්ගලික අංශයේ පාර්ශවකරුවන් විසින් නියම කර ඇති වෙළඳපොළ අවශ්‍යතා සහ නිර්ණායක සපුරා දීම සඳහා ගොවීන්ට සහය වේ.

ව්‍යාපෘතියේ මූලික අරමුණු වනුයේ

- තරගකාරී සහ අලෙවි කළ හැකි අස්වනු නිෂ්පාදනය
- වෙළඳපොළ අවස්ථාවන්ට ප්‍රතිචාර දැක්වීමේ හැකියාව වර්ධනය කිරීම
- වර්ධිත කෘෂිකාර්මික වාණිජකරණය සඳහා පියවර ගැනීම

ව්‍යාපෘතියේ අපේක්ෂිත ප්‍රතිඵලය

- නව ගොවීන් හා ගොවි සංවිධාන වෙළඳපොළ කරා යොමු වීම ඉහළ නැංවීම
- වර්ධිත කෘෂිකාර්මික නවීකරණය
- කෘෂිකාර්මික තාක්ෂණ ආදර්ශ උද්‍යාන හරහා නවීන තාක්ෂණික පැකේජයන් හඳුන්වා දීම සහ භාවිතය

මෙම ව්‍යාපෘතියේ සාරවත් පහත පරිදි වේ.

- ගොවීන් පුහුණු කිරීම හා ධාරිතා සංවර්ධනය
- කෘෂි තාක්ෂණික උද්‍යාන පිහිටුවීම
- කෘෂි තාක්ෂණික උද්‍යාන ආශ්‍රිතව යටිතල පහසුකම් දියුණු කිරීම
- කෘෂිකාර්මික ප්‍රතිපත්ති විශ්ලේෂණය සහ ඒ අනුව නව ප්‍රතිපත්ති හඳුන්වා දීම

මෙම ව්‍යාපෘතියේ සාරවත් පහත පරිදි වේ.

- ගොවීන් පුහුණු කිරීම හා ධාරිතා සංවර්ධනය
- කෘෂි තාක්ෂණික උද්‍යාන පිහිටුවීම
- කෘෂි තාක්ෂණික උද්‍යාන ආශ්‍රිතව යටිතල පහසුකම් දියුණු කිරීම
- කෘෂිකාර්මික ප්‍රතිපත්ති විශ්ලේෂණය සහ ඒ අනුව නව ප්‍රතිපත්ති හඳුන්වා දීම

කෘෂි අංශ නවීකරණ ව්‍යාපෘතිය මගින් මධ්‍යම පළාතේ මාතලේ දිස්ත්‍රික්කය තුළ පහත සඳහන් ව්‍යාපෘතීන් මේ වන විට ක්‍රියාත්මක වෙමින් පවතී.

**ලොකු සුණු බීජ නිෂ්පාදන ව්‍යාපෘතිය**

මෙහි ප්‍රතිලාභීන් සංඛ්‍යාව ගොවීන් 15 කි. එක් ප්‍රතිලාභියෙකුගේ ඉඩම් ප්‍රමාණය අක්කර භාගයක් පමණ වේ. මේ සඳහා ගොවීන් වෙත වැඩිදියුණු කළ බී සුණු ශීත ගබඩා, ටාපෝලින්, බීජ සැකසුම් යන්ත්‍ර හා ඇසුරුම් යන්ත්‍ර ලබා දෙනු ලැබේ. වැඩිදියුණු කරන ලද මෙම ශීත ගබඩා ඇතුළත උෂ්ණත්වය හා ආර්ථිකතාවය පාලනය කළ හැකි පරිදි ලොකු සුණු ගබඩා නවීකරණය කරනු ලැබේ. මේ සඳහා එක් ගොවි මහතකු වෙනුවෙන් රු. ලක්ෂ 07ක් පමණ වැය කරනු ලැබේ. ආර්ථිකතාවය පාලනය කිරීම මගින් ලොකු සුණු මල් බල්බ වසන්තිකරණය කරනු ලැබේ. මෙය ඉතා ලාභදායී සහ පහසු ක්‍රමයක් වන අතර ගබඩා භාණ්ඩ අඩු වේ. මෙම එක් ගබඩාවකින් අපේක්ෂිත බීජ නිෂ්පාදනය කි. ග්‍රෑම්. 234 කි. එක් ගබඩාවකින් අපේක්ෂිත ලාභය රු. ලක්ෂ 07 කි. මෙම ගබඩා මගින් ගබඩා භාණ්ඩ 30% පමණ අඩු කර ගත හැකි අතර බීජ නිෂ්පාදනය 30 % වැඩිකර ගත හැකිය.

**අඹ ව්‍යාපෘතිය**

දඹුල්ල වැවලවැව ප්‍රදේශයේ ටොම් "ඊ" ජේසී නම් ඉහළ කාර්මික විභවයක් සහිත නව ප්‍රභේදයක් හඳුන්වා දී ඇත. මේ සඳහා ගොවීන් 202 නකු අතර අඹ පැළ 25000 ක් ලබා දී ඇත. අඹ පැළ වලට අමතරව ගෙඩි ආවරණ කවර , මල් උත්තේජක රසායනික ද්‍රව්‍ය , ප්ලාස්ටික් කුඩ කප්පාදු කට්ටල ලබා දී ඇත. අඹ අස්වනු වාරයේ ඵල හට ගැනීම සඳහා රසායනික උත්තේජක භාවිතයට අදාළ තාක්ෂණික දැනුම ලබා දීම, වගාවන් කප්පාදු කිරීම මගින් වැඩි අස්වැන්නක් ලබා දෙන තත්ත්වයට පත්වීම සඳහා ගොවීන් වෙත තාක්ෂණික දැනුම ලබා දීම, පසු අස්වනු භාණ්ඩ අවම කිරීමට තාක්ෂණික ක්‍රම අනුගමනය, ප්ලාස්ටික් කුඩ හා අස්වනු හෙලීමේ උපකරණ ලබා දීම මගින් පසු අස්වනු භාණ්ඩ අවම කිරීම මෙන්ම නිෂ්පාදන සඳහා වෙළඳපොළ පහසුකම් සැපයීම යනාදී නව තාක්ෂණ පහසුකම්ද ව්‍යාපෘතිය මගින් ප්‍රතිලාභීන් වෙත සපයා දී ඇත. මෙම

එක් ගොවියකු සඳහා ව්‍යාපෘතිය මගින් රු.ලක්ෂයක දායකත්වයක් ලබා දෙනු ඇත.මෙමගින් අක්කරයක අඹ වගාවකින් රු.මිලියනයක පමණ ලාභයක් ලබාගැනීමට හියමිතය.

**කෘෂි ප්‍රවේශ සංවර්ධනය කිරීම**

වෙළඳපොළ ප්‍රවේශ මාර්ග ප්‍රතිසංස්කරණය කිරීම මගින් ගොවීන්ගේ අස්වනු අපහසුතාවයකින් හා හානියකින් තොරව ඉතා ඉක්මණින් වෙළඳපොළ කරා රැගෙනයාමේ පහසුව සැලසෙනු ඇත.දැනට මාතලේ දිස්ත්‍රික්කය තුළ පහත ප්‍රදේශයන්හි කෘෂි ප්‍රවේශ මාර්ග ප්‍රතිසංස්කරණය අවසන් කර ඇත.

- ගල්වෙල - තාවන්කොටුවයාය මාර්ගය - වැයවන මුදල රු.8,500,000.00
- කිෂිස්ස - පලුවා ව මාර්ගය - වැයවන මුදල රු.45,208,646.00
- වැවල - නුඹස්ගමුව මාර්ගය - වැයවන මුදල රු.32,751,223.00
- නාවුල - ලිභිණිපිටිය මාර්ගය - වැයවන මුදල රු.27,633,513.00

**ආරක්ෂිත ගෘහ තුළ දෙමුහුන් මිරිස් බීජ නිෂ්පාදනය කිරීම**

මේ සඳහා ප්‍රතිලාභීන් සංඛ්‍යාව 10කි.මෙම එක් ප්‍රතිලාභියෙකු වෙනුවෙන් ව්‍යාපෘතියේ දායකත්වය රු.මි.1.8 කි.ආරක්ෂිත ගෘහ තුළ දෙමුහුන් මිරිස් බීජ නිෂ්පාදනය කිරීමෙන් එම වගාවන් කෘමීන්ගෙන් හා අනෙකුත් සතුන්ගෙන් ආරක්ෂා කර ඉහළ නිෂ්පාදන අස්වැන්නක් ලබා ගැනීමට හැකියාවක් ලැබෙනු ඇත.මෙමගින් වගාවන්ට වන හානිය අවම වේ.

කෘෂි අංශ නවීකරණ ව්‍යාපෘතිය පෞද්ගලික අංශ ගැනුම්කරුවන් විසින් ඉල්ලා සිටින සහතික මිලක් යටතේ පසු අස්වනු අගය එකතු කිරීම සමඟ තිරසාර,නවෝත්පාදන තාක්ෂණික යෙදීම් සඳහා ඉහළ ප්‍රමුඛත්වයක් ලබා දීම මගින් ශ්‍රී ලාංකීය ගොවි ජනතාවගේ ආර්ථිකය නංවමින් ජාතික වශයෙන් ඉහළ තත්ත්වයේ කෘෂිකාර්මික නිෂ්පාදනයන් ලබා දීම මගින් රට ස්වයංපෝෂිත කිරීම දායකත්වය ලබාදීමට හැකිවනු ඇත.

**නව තාක්ෂණය සමඟ පැණන් ෆෘට් වගාව**

නිෂ්පාදන පොකුරු ගම්මාන වැඩසටහනට සමගාමීව ගල්වෙල,බිඹරගස්වැව,අළුත්වැව,පට්ටිවෙල, කොස්පොත යන ගම්මානවල ගොවීන් 100 නක සහභාගී කර ගනිමින් පැණන් අක්කර 50 ක පමණ වගාකටයුතු සිදුවෙමින් පවතී.මේ සඳහා එක් ගොවියෙකුට රු.ලක්ෂ 7ක් පමණ වැයවන අතර ඉහළ ගුණාත්මයෙන් යුතු එලදාවක් අපේක්ෂා කිරීම මගින් ආදායම් විවිධාංගීකරණයට හා වාණිජ වගාවන්ට ගොවීන් යොමුකිරීමට කටයුතු කර ඇත. මාසිකව ගොවියෙකුට රු.60000 ක පමණ ලාභයක් අපේක්ෂා කරනු ලැබේ..ඒ සඳහා අවශ්‍ය යෙදවුම් හා සියළුම තාක්ෂණික පුහුණුව ලබාදීමට කටයුතු කර ඇත.

ව්‍යාපාරික ගොවි පාසැල් වැඩසටහන් 4 ක් මගින් මූලික වටයේ ගොවීන් පුහුණු කර ඇති අතර දැනට ගොවි සංවිධාන පවත්වාගෙන යාම හා සංවර්ධනය කිරීම පිලිබඳව පුහුණු පාසැල් 5ක් දඹුල්ල හා ගල්වෙල ගොවීන් ඉලක්ක කර ගනිමින් පැවැත්වේ.එමගින් ගොවීන් වාණිජ වගාවන්ට යොමු කිරීමෙන් ව්‍යාපාරික වාණිජ වගාවක් ලෙස තම වගාවන් පවත්වාගෙන යාමට අවශ්‍ය පුහුණුව හා කුසලතාවයන් ලබා දෙනු ලැබේ.



පරිපාලන කටයුතු

10. පරිපාලන කටයුතු

10.1 2019 වර්ෂයේදී අමාත්‍යාංශ කාර්යාලය හා පළාත් දෙපාර්තමේන්තු සඳහා නව කාර්යමණ්ඩලය පිළිබඳ විස්තර

10.1.1 කාර්යමණ්ඩලය බඳවා ගැනීම්

අ.අ	තනතුර	කෘෂිකර්ම දෙපාර්තමේන්තුව	සත්ව නිෂ්පාදන දෙපාර්තමේන්තුව	වාර්මාර්ග දෙපාර්තමේන්තුව
01	තාක්ෂණ නිලධාරී	55	-	<b>01</b>
02	කෘෂිකර්ම උපදේශක	31	-	-
03	සංවර්ධන නිලධාරී (උපාධිධාරී අභ්‍යාසලාභී )	08	<b>12</b>	-
04	රියදුරු	01	<b>04</b>	-
05	කම්කරු	-	<b>04</b>	-
06	කාර්යාල කාර්ය සහායක	03	<b>04</b>	<b>01</b>
07	මධ්‍යස්ථාන භාරකරු	-	-	-

10.1.2 කාර්යමණ්ඩල උසස්වීම්

කෘෂිකර්ම අමාත්‍යාංශය

අ.අ	තනතුර	සංඛ්‍යාව	III ශ්‍රේණියේ සිට II ශ්‍රේණියට	II ශ්‍රේණියේ සිට I ශ්‍රේණියට	I ශ්‍රේණියේ සිට විශේෂ ශ්‍රේණියට හා වෙනත්
01	කළමනාකරණ සේවා නිලධාරී	01	01	-	-
02	කා.සේ.සේ	01	01	-	-

කෘෂිකර්ම දෙපාර්තමේන්තුව

අ.අ	තනතුර	සංඛ්‍යාව	III ශ්‍රේණියේ සිට II ශ්‍රේණියට	II ශ්‍රේණියේ සිට I ශ්‍රේණියට	I ශ්‍රේණියේ සිට විශේෂ ශ්‍රේණියට හා වෙනත්
01	කෘෂිකර්ම උපදේශක	24	12	01	11
02	සංවර්ධන නිලධාරී	-	-	01	-
03	රියදුරු	02	02	-	-

සත්ව නිෂ්පාදන දෙපාර්තමේන්තුව

අ.අ	තනතුර	සංඛ්‍යාව	III ශ්‍රේණියේ සිට II ශ්‍රේණියට	II ශ්‍රේණියේ සිට I ශ්‍රේණියට	I ශ්‍රේණියේ සිට විශේෂ ශ්‍රේණියට හා වෙනත්
01	විෂයානුබද්ධ විශේෂාඥ	01	-	-	පළාත් අධ්‍යක්ෂ
02	නියෝජ්‍ය අධ්‍යක්ෂ මහනුවර	01	-	-	අතිරේක පළාත් අධ්‍යක්ෂ
03	නියෝජ්‍ය අධ්‍යක්ෂ මාතලේ	01	-	-	විෂයානුබද්ධ විශේෂාඥ
04	පශු වෛද්‍ය නිලධාරී	03	-	-	1 නියෝජ්‍ය පළාත් අධ්‍යක්ෂ 2 නියෝජ්‍ය අධ්‍යක්ෂ මහනුවර 3 පශු රෝහල් අධ්‍යක්ෂ
05	කළමනාකරණ සේවා නිලධාරී	01	-	-	විශේෂ ශ්‍රේණියට

වාරි මාර්ග දෙපාර්තමේන්තුව

අ.අ	තනතුර	සංඛ්‍යාව	III ශ්‍රේණියේ සිට II ශ්‍රේණියට	II ශ්‍රේණියේ සිට I ශ්‍රේණියට	I ශ්‍රේණියේ සිට විශේෂ ශ්‍රේණියට හා වෙනත්
01	ඉංජිනේරු	01	01	-	-
02	තාක්ෂණ නිලධාරී	01	01	-	-
03	කළමනාකරණ සේවා නිලධාරී	01	-	-	01

10.1. 3. කාර්යමණ්ඩල ස්ථානමාරු

කෘෂිකර්ම අමාත්‍යාංශය

අ.අ	තනතුර	සංඛ්‍යාව	
		පැමිණි	ගිය
01	ශ්‍රී ලංකා පරිපාලන සේවයේ	02	02
02	සංවර්ධන නිලධාරී	04	04
03	කළමනාකරණ සහකාර	03	03
04	රියදුරු	02	02

.කෘෂිකර්ම දෙපාර්තමේන්තුව

අ.අ	තනතුර	සංඛ්‍යාව	
		පැමිණි	ගිය
01	ගණකාධිකාරී	01	01
02	පරිපාලන නිලධාරී	01	-
05	සංවර්ධන නිලධාරී	12	13
06	කළමනාකරණ සේවා නිලධාරී	06	05
07	කම්කරු	-	-

සත්ව නිෂ්පාදන දෙපාර්තමේන්තුව

අ.අ	තනතුර	සංඛ්‍යාව	
		පැමිණි	ගිය
01	පශු වෛද්‍ය නිලධාරී	16	06
02	සත්ව පාලන නිලධාරී	01	-
03	සත්ව සංවර්ධන උපදේශක	02	01
04	සංවර්ධන නිලධාරී	18	14
05	රාජ්‍ය කළමනාකරණ සේවා නිලධාරී	05	03
06	රියදුරු	-	01

වාරි මාර්ග දෙපාර්තමේන්තුව

අ.අ	තනතුර	සංඛ්‍යාව	
		පැමිණි	ගිය
01	සංවර්ධන නිලධාරී	06	06
02	කළමනාකරණ සහකාර	02	01

10.1.4 කාර්යමණ්ඩලයේ විශ්‍රාම ලැබූ සේවකයින්

අ.අ	තනතුර	කෘෂිකර්ම අමාත්‍යාංශය	සත්ව නිෂ්පාදන දෙපාර්තමේන්තුව	කෘෂිකර්ම දෙපාර්තමේන්තුව	වාර්මාර්ග දෙපාර්තමේන්තුව
01	පළාත් අධ්‍යක්ෂ	-	01	-	-
02	නියෝජ්‍ය කෘෂිකර්ම අධ්‍යක්ෂ	-	-	01	-
03	සහකාර කෘෂිකර්ම අධ්‍යක්ෂ	-	-	01	-
04	පශු වෛද්‍ය නිලධාරී	-	01	-	-
05	පරිපාලන නිලධාරී	-	-	-	01
06	සත්ව පාලන නිලධාරී	-	01	-	-
07	කළමනාකරණ සහකාර	-	03	-	-
08	රියදුරු	-	01	-	-
09	කෘෂිකර්ම උපදේශක	-	-	04	-
10	තාක්ෂණ නිලධාරී	-	-	-	01
11	කම්කරු	-	-	01	-
12	දිස්පැන්සරි සහායක	-	01	-	-

10.1.4 කාර්යමණ්ඩලයේ සේවයෙන් ඉල්ලා අස්වූ / සේවය හැරගිය හා වෙනත් තනතුරු ලැබූ සේවකයින්

අ.අ	තනතුර	කෘෂිකර්ම අමාත්‍යාංශය	කෘෂිකර්ම දෙපාර්තමේන්තුව	සත්ව නිෂ්පාදන දෙපාර්තමේන්තුව	වාර්මාර්ග දෙපාර්තමේන්තුව
01	ශ්‍රී ලංකා ක්‍රමසම්පාදන සේවය	01	-	-	-
02	සංවර්ධන නිලධාරී	-	-	01	-
03	කළමනාකරණ සේවා නිලධාරී	02	01	-	01
04	කම්කරු	-	01	-	-
05	කෘෂිකර්ම උපදේශක	-	02	-	-
06	රියදුරු	-	-	02	-

10.2 කාර්ය මණ්ඩල වාර්තාව - -2019.12.31

10.2.1 මධ්‍යම පළාත් කෘෂිකර්ම අමාත්‍යාංශ කාර්යාලය

අනු අංකය	තනතුර	සේවාව	සේවක මට්ටම	පන්තිය	වැටුප් ක්‍රමය	අනුමත තනතුරු	සිටින		පුරප්පාඩු	
							ස්ථිර	අතියම්		
01	ලේකම්	ශ්‍රී ලංකා පරිපාලන සේවය	ජ්‍යෙෂ්ඨ	Special	SL-3 - 2016	01	01	--	--	
02	සහකාර ලේකම්	ශ්‍රී ලංකා පරිපාලන සේවය	ජ්‍යෙෂ්ඨ	III/II	SL-I - 2016	02	01	--	01	
03	ගණකාධිකාරී	ශ්‍රී ලංකා ගණකාධිකාරී සේවය	ජ්‍යෙෂ්ඨ	III/II	SL-I - 2016	01	01	--	--	
04	සහකාර / නියෝජ්‍ය අධ්‍යක්ෂ (සැලසුම්)	ශ්‍රී ලංකා සැලසුම් සේවය	ජ්‍යෙෂ්ඨ	III/II	SL-I - 2016	02	01	--	<b>01</b>	
05	සහකාර අධ්‍යක්ෂ (සැලසුම්) අධිසේවක	ශ්‍රී ලංකා සැලසුම් සේවය	ජ්‍යෙෂ්ඨ	III/II	SL-I - 2016	02	02	--	--	
06	පරිපාලන නිලධාරී	පළාත් රාජ්‍ය කළමනාකරණ සහකාර සේවය	තෘතීයික	Supra	MN-7-2016A	01	01	--	--	
07	සංවර්ධන නිලධාරී	සංවර්ධන නිලධාරී සේවය	ද්විතීයික	III/II/I	MN-4-2016A	22	21	--	<b>01</b>	
08	කළමනාකරණ සහකාර	පළාත් රාජ්‍ය කළමනාකරණ සහකාර සේවය	ද්විතීයික	III/II/I	MN-2-2016A	19	16	--	<b>03</b>	
09	රියදුරු	පළාත් රියදුරු සේවය	ප්‍රාථමික	III/II/I Spel	PL- 3-2006A	05	05	--	--	
10	කාර්යාල කාර්ය සහායක	කාර්යාල සේවක සේවය	ප්‍රාථමික	III/II/I Spel	PL- 1-2006A	05	06	--	<b>01</b>	
						එකතුව	<b>60</b>	54	--	<b>07</b>

10.2.2 මධ්‍යම පළාත් කෘෂිකර්ම දෙපාර්තමේන්තුව

අනු අංකය	තනතුර	සේවාව	සේවක මට්ටම	පන්තිය	වැටුප් ක්‍රමය	අනුමත තනතුරු	සිටින		පුරප්පාඩු
							ස්ථිර	අනියම්	
1	පළාත් කෘෂිකර්ම අධ්‍යක්ෂ	ශ්‍රී ලංකා කෘෂිකර්ම සේවය	ජ්‍යෙෂ්ඨ	I	SL 1-2016	1	1	-	-
2	අතිරේක පළාත් කෘෂිකර්ම අධ්‍යක්ෂ	ශ්‍රී ලංකා කෘෂිකර්ම සේවය	ජ්‍යෙෂ්ඨ	I	SL 1-2016	1	1	-	0
3	නියෝජ්‍ය කෘෂිකර්ම අධ්‍යක්ෂ	ශ්‍රී ලංකා කෘෂිකර්ම සේවය	ජ්‍යෙෂ්ඨ	II	SL 1-2016	4	3	-	1
4	සහකාර කෘෂිකර්ම අධ්‍යක්ෂ	ශ්‍රී ලංකා කෘෂිකර්ම සේවය	ජ්‍යෙෂ්ඨ	III/II	SL 1-2016	16	6	-	10
5	ගෞරව විද්‍යාඥ	ශ්‍රී ලංකා කෘෂිකර්ම සේවය	ජ්‍යෙෂ්ඨ	III/II	SL 1-2016	1	-	-	1
6	ගණකාධිකාරී	ශ්‍රී ලංකා ගණකාධිකාරී සේවය	ජ්‍යෙෂ්ඨ	III/II	SL 1-2016	1	-	-	1
7	පරිපාලන නිලධාරී	පළාත් රාජ්‍ය කළමනාකරණ සහකාර සේවය	තෘතීයික	Supra	MN 7-2016	1	-	-	1
8	කෘෂිකර්ම උපදේශක (වගේෂ)	ශ්‍රී ලංකා තාක්ෂණික සේවය	තෘතීයික	Special	MN 7-2016	21	7	-	14
9	සංවර්ධන නිලධාරී	සංවර්ධන නිලධාරී සේවය	ද්විතීයික	III/II/I	MN 4-2016	47	24	-	23
10	කෘෂිකර්ම උපදේශක	ශ්‍රී ලංකා තාක්ෂණික සේවය	ද්විතීයික	III/II/I	MN 3-2016	209	143	-	66
11	කළමනාකරණ සහකාර	පළාත් රාජ්‍ය කළමනාකරණ සහකාර සේවය	ද්විතීයික	III/II/I	MN 2-2016	32	31	-	1
12	තාක්ෂණික සහයක	දෙපාර්තමේන්තු	ද්විතීයික	III/II/I	MT 1-2016	75	-	-	75
13	රියදුරු	පළාත් රියදුරු සේවය	ප්‍රාථමික	III/II/I Spel	PL 3-2016	28	10	8	10
14	රියදුරු (25/2014)	පළාත් රියදුරු සේවය	ප්‍රාථමික	III/II/I	PL 3-2016	4	4	-	-
15	මි මැසි පාලක	දෙපාර්තමේන්තු	ප්‍රාථමික	III/II/I Spel	PL 2-2016	1	-	-	1
16	කාර්යාල කාර්ය සහයක	කාර්යාල සේවක සේවය	ප්‍රාථමික	III/II/I Spel	PL 1-2016	8	2	-	6
17	කාර්යාල මුරකරු	කාර්යාල සේවක සේවය	ප්‍රාථමික	III/II/I Spel	PL 1-2016	3	3	-	-
18	මුරකරු	කාර්යාල සේවක සේවය	ප්‍රාථමික	III/II/I Spel	PL 1-2016	6	-	-	6
19	කම්කරු	කාර්යාල සේවක සේවය	ප්‍රාථමික	III/II/I Spel	PL 1-2016	94	71	-	23
20	කම්කරු (25/2014)	කාර්යාල සේවක සේවය	ප්‍රාථමික	III/II/I Spel	PL 1-2016	29	29	-	--
21	අභ්‍යාසලාභී උපාධිධාරී					08			
				එකතුව		584	347	8	238

10.2.3 මධ්‍යම පළාත් සන්ව නිෂ්පාදන හා සෞඛ්‍ය දෙපාර්තමේන්තුව

අනු අංකය	තනතුර	සේවාව	සේවක ලේඛ	පන්තිය	වැටුප් ක්‍රමය	අනුමත තනතුරු	සිටින	
							සිටින	පුරප්පාඩු
01	පළාත් අධ්‍යක්ෂ	ශ්‍රී ලංකා සන්ව නිෂ්පාදන හා සෞඛ්‍ය සේවය	ජ්‍යෙෂ්ඨ	I	SLI - 2006	01	01	--
02	අතිරේක පළාත් අධ්‍යක්ෂ	ශ්‍රී ලංකා සන්ව නිෂ්පාදන හා සෞඛ්‍ය සේවය	ජ්‍යෙෂ්ඨ	I	SLI - 2006	01	01	-
03	විෂයානුබද්ධ විශේෂඥ	ශ්‍රී ලංකා සන්ව නිෂ්පාදන හා සෞඛ්‍ය සේවය	ජ්‍යෙෂ්ඨ	I	SLI - 2006	01	01	-
	පශු රෝහල් අධ්‍යක්ෂ	ශ්‍රී ලංකා සන්ව නිෂ්පාදන හා සෞඛ්‍ය සේවය	ජ්‍යෙෂ්ඨ		SLI - 2006	01	01	-
04	නියෝජ්‍ය අධ්‍යක්ෂ	ශ්‍රී ලංකා සන්ව නිෂ්පාදන හා සෞඛ්‍ය සේවය	ජ්‍යෙෂ්ඨ	II	SLI - 2006	01	01	-
05	සහකාර නියෝජ්‍ය අධ්‍යක්ෂ	ශ්‍රී ලංකා සන්ව නිෂ්පාදන හා සෞඛ්‍ය සේවය	ජ්‍යෙෂ්ඨ	III/II	SLI - 2006	03	01	<b>02</b>
06	පශු වෛද්‍ය නිලධාරී	ශ්‍රී ලංකා සන්ව නිෂ්පාදන හා සෞඛ්‍ය සේවය	ජ්‍යෙෂ්ඨ	III/II	SLI - 2006	87	72	<b>15</b>
07	සන්ව පාලන නිලධාරී	ශ්‍රී ලංකා සන්ව නිෂ්පාදන හා සෞඛ්‍ය සේවය	ජ්‍යෙෂ්ඨ	III/II	SLI - 2006	09	02	<b>07</b>
08	ගණකාධිකාරී	ශ්‍රී ලංකා ගණකාධිකාරී සේවය	ජ්‍යෙෂ්ඨ	III/II	SLI - 2006	01	01	--
09	පරිපාලන නිලධාරී	පළාත් රාජ්‍ය කළමනාකරණ සහකාර සේවය	තෘතීයික	Supra	MN-7-2006A	01	-	<b>01</b>
10	සන්ව සංවර්ධන උපදේශක (විශේෂ)	ශ්‍රී ලංකා තාක්ෂණික සේවය	තෘතීයික	Special	MN-7-2006A	11	03	<b>08</b>
11	සංවර්ධන නිලධාරී	සංවර්ධන නිලධාරී සේවය	ද්විතීයික	III/II/I	MN-4-2006A	85	62	<b>23</b>
12	සන්ව සංවර්ධන උපදේශක	ශ්‍රී ලංකා තාක්ෂණික සේවය	ද්විතීයික	III/II/I	MN-3-2006A	165	69	<b>96</b>
13	කළමනාකරණ සහකාර	පළාත් රාජ්‍ය කළමනාකරණ සහකාර සේවය	ද්විතීයික	III/II/I	MN-2-2006A	19	16	<b>03</b>
14	දිස්පෙන්සරි ලිපිකරු	දෙපාර්තමේන්තු	ද්විතීයික	III/II/I Spel	MN-1-2006A	01	01	--
15	රියදුරු	පළාත් රියදුරු සේවය	ප්‍රාථමික	III/II/I Spel	PL- 3-2006A	78	54	<b>24</b>
	රියදුරු (අනුමත නොවූ)					05	05	
16	රසායනාගාර සහකාර	දෙපාර්තමේන්තු	ප්‍රාථමික	III/II/I	PL- 2-2006A	01	--	<b>01</b>
17	කාර්යාල කාර්ය සහායක	කාර්යාල සේවක සේවය	ප්‍රාථමික	III/II/I Spel	PL- 1-2006A	03	03	-
	කා.කා.ස (අනුමත නොවූ)					02	--	
18	මුරකරු	කාර්යාල සේවක සේවය	ප්‍රාථමික	III/II/I Spel	PL- 1-2006A	03	--	<b>03</b>
19	මධ්‍යස්ථාන භාරකරු	දෙපාර්තමේන්තු	ප්‍රාථමික	III/II/I Spel	PL- 1-2006A	37	09	<b>28</b>
	මධ්‍යස්ථාන භාරකරු (අනුමත නොවූ)					-		-
20	දිස්පෙන්සරි කමිකරු	දෙපාර්තමේන්තු	ප්‍රාථමික	III/II/I Spel	PL- 1-2006A	63	47	<b>16</b>
	දිස්පෙන්සරි කමිකරු (අනුමත නොවූ)					-	20	-
21	පශු රෝහල් උපස්ථායක	දෙපාර්තමේන්තු	ප්‍රාථමික	III/II/I Spel	PL- 1-2006A	-	--	-
	පශු රෝහල් උපස්ථායක (අනුමත )නොවූ					-	01	
22	කමිකරු	කාර්යාල සේවක සේවය	ප්‍රාථමික	III/II/I Spel	PL- 1-2006A	19	16	<b>03</b>
	කමිකරු (අනුමත )නොවූ					36		<b>36</b>
	සෞඛ්‍ය කාර්ය සහායක					6		<b>6</b>
<b>එකතුව</b>						<b>705</b>	416	<b>289</b>

10.2.4 මධ්‍යම පළාත් වාර්ෂික දෙපාර්තමේන්තුව

අනු අංකය	තනතුර	සේවය	පන්තිය	වැටුප් බණ්ඩය	අනුමත තනතුරු සංඛ්‍යාව	ස්ථිර				අනියම්	තකාන්තූන්	මුළු සංඛ්‍යාව
						111	11	1	Spl			
01	පළාත් අධ්‍යක්ෂ වාර්ෂික	ශ්‍රී ලංකා ඉංජිනේරු සේවය	1	SL 1- 2016	01	-	-	1	-	-		1
02	ඉංජිනේරු	ශ්‍රී ලංකා ඉංජිනේරු සේවය	111/11	SL 1- 2016	04	2	1	1	-	-		4
03	පරිපාලන නිලධාරී	පළාත් රාජ්‍ය කළමනාකරණ සහකාර සේවය	Supra	MN 7 -2016	01	-	-	-	1	-		1
04	තාක්ෂණ නිලධාරී (විශේෂ)	පළාත් තාක්ෂණ සේවය (සිවිල්)	Special	MN 7 -2016	01	-	-	-	1	-		1
05	සංවර්ධන නිලධාරී	පළාත් සංවර්ධන නිලධාරී සේවය	111/11/1	MN 4 - 2016	10	9	2	-	-	-		11
06	තාක්ෂණ නිලධාරී	පළාත් තාක්ෂණ සේවය (සිවිල්)	111/11/1	MN 3 - 2016	14	6	2	-	-	-	2	10
07	සැලසුම් ශිල්පී	පළාත් තාක්ෂණ සේවය (සැලසුම්)	111/11/1	MN 3 - 2016	03	-	1	2	-	-		3
08	කළමනාකරණ සහකාර	පළාත් රාජ්‍ය කළමනාකරණ සහකාර සේවය	111/11/1	MN 2 - 2016	07	3	-	2	-	-		5
09	රියදුරු	පළාත් මෝටර් රථ රියදුරු සේවය	111/11/1/Spl	PL 3 - 2016	05	1	1	-	-	-		2
10	රියදුරු(25/2014)	පළාත් මෝටර් රථ රියදුරු සේවය	111/11/1/Spl	PL 3 - 2016	03	3	-	-	-	-		3
11	කාර්යාල සේවක සේවය	පළාත් කාර්යාල සේවක සේවය	111/11/1/Spl	PL 1 - 2016	04	2	-	1	1	-		4
		එකතුව			53	126	07	03	3	-	2	43